青島大新民報

郵政登記認為第一類新聞紙類

發行所 青島特別市山東路六號 青島大新民報社
報費 每份八分 每月一元五角 郵費三角五分
廣告費 每行一次 一元
各部電話 社長室 編輯局 營業局 印刷局 傳達處 23222
東京支社 京橋銀座西七ノ二
大阪支局 天王寺伶人町五

援蔣路線完全遮斷
予渝偽直接重壓
緬甸作戰具重大意義

（東京十二日中華社電）緬甸方面日陸軍部隊、在分別擊滅英蔣聯合軍大企圖之下、於五月一日攻略曼得勒、繼則到處擊破殘敵、遂於進入雲南省怒江東岸、予重慶偽政權以莫大威脅、同時對於向印度方面敗走之英軍、亦實行徹底的殲滅戰、目下掃蕩敗敵中、唯此次緬甸作戰之特質、乃緬甸作戰軍首先通過泰緬國境、而由棧爾門進入緬甸者、此間並無道路可行、無奈只可開拓進路向前進擊、其苦心非言語所能形容、更因南方作戰地為酷暑與瘴癘之地域、時為馬拉利亞腸疾、虎疫等惡疫所困惱、其外並渡薩爾溫江、西丹河等及其他大河、於三月八日攻佔仰光、更事北上、迄至五月一日攻佔曼得勒為止、此間作戰距離極為長大、且並無暇休憩、冒酷暑與惡路繼續戰鬥、遂收擊滅英軍並重慶軍機械化部隊之大戰果、唯此緬甸作戰之結果、第一、對印度之英國軍予重大之威脅、第二、使緬甸加入大東亞共榮圈之傘下、第三、完全援蔣緬甸路線、除使重慶偽政權完全孤立外、同時予以直接重壓者、其戰政兩略上之意義、頗為重大也云。

援蔣物資 棄置如山
悉為日軍鹵獲

（雲南省前線十二日中華社電）為日軍迅雷不及掩耳之勢進擊之沿雲南省怒江以西滇緬公路之各村莊、悉為援蔣物資之集散所、因日軍進擊快速、故重慶軍悉將此等重要物資棄於該處而自行退卻、因之為日軍沒收之物資其數目極大、例如國境之畹町、棄有汽油千七百五十桶、機械油一千桶、大米五百包、鹽二十噸、遮放棄有汽油三百十桶、機械油一千百桶、芒市汽車皮帶九百個、榴彈九百箱、速射砲彈六百箱、龍陵棄有汽油五百五十桶、輕油一千桶、汽車皮帶二十五個、大米七百包、洋灰一萬包、其他銅鐵、亞鉛、板、錫等多量云。

緬甸作戰神速異常
英印軍望風披靡
仰光攻略後日軍戰鬥日誌

（東京十一日中華社電）緬甸方面作戰軍急追三月八日首都仰光陷落以來敗退之英蔣軍、東部進擊軍、在薩爾溫河、中央進擊軍在西丹河、又西部作戰軍、在依拉瓦底河、紀職峻溪谷北進、到處捕捉殲敵、並予攻擊、東部進擊部隊、四月二十九日、突破臘戍、五月五日、突破中緬國境、突入雲南省、占領援蔣路線要衝龍陵、在怒江河畔、殲滅潰走之英蔣軍、其一部五月八日、占領密之那、又中央進擊軍、五月一日攻略曼得勒、與將馬格愛、愛南江相繼攻略、而北進之西部進擊部隊相合、五月七日、佔領季貢、席捲緬甸全土、攻略曼得勒後之緬甸方面作戰軍戰鬥經過如次：

東部方面（四月八日占東貢）後、從佔領摩奇高山、四月十日急襲托馬皮、予敵以殲滅打擊、敵遺棄屍體三八八、俘虜四五二、鹵獲砲四門、以下軍需品多數、四月十七日、擊破約七百敵佔領道推特、四月二十日攻略洛依開、擊破重慶軍第十第四十九、第二百師、占領擊破飛行場、四月二十五日占領孟拱、四月二十九日、占領臘戍、鹵獲砲七門、載重貨車四百五十輛、鐵道車輛一百三十三輛、五月一日占領仙威、文維特、五月三日突入雲南省、在畹町附近、擊破重慶第三十九師三千、五月五日、在芒市附近、擊破敗敵占領龍陵、繼續在怒江線追擊、鹵獲裝甲車八輛、汽車三百輛、五月六日、佔領加斯鹵獲汽車三百輛。

西部戰線（三月十八日以戰鬥）部隊向包頭進出、三月二十三日、以一部佔領巴森市、及飛行場、三月二十六日、占領米亞南及鹽金、三月三十日在敘愛丹附近、擊破有力之敵約三百、占領敘愛丹殲滅重慶機械化第七師鹵獲戰車二十二輛、裝甲車三十輛、汽車百六十五輛、各種砲十三門、四月二日占領雷羅姆、鹵獲砲二門、鐵道車輛二百六十二輛、四月六日攻擊俄蘭關、四月十二日占領沙多丹、四月十七日占領馬格威、占領愛南江油田地帶、四月十九日、在愛南江附近、殲滅重慶軍第三十八師及印度軍十七師、俘虜一千六十七、鹵獲戰車十五輛、砲四十六門、汽車四百輛、五月二日、擊破敵五千、占領馬尼瓦、五月四日占領阿恰布新飛行場、五月六日占領依越、五月七日占領季貢。

中部方面（三月十一日以一部在泰依克北方、擊破擁有戰車數輛、砲十數門之敵軍千五百、三月十七日、占領托搭加、三月十九日擊破皮節汽車隊）三月二十四日、占領俄克特瓦因、三月二十六日、擊敗三千之重慶軍、三月二十七日、占領蒲甘、三月三十日、掃蕩托利格附近、四月七日奪取愛達塞及季貢、四月九日向土瓦河線進出、擊破敵軍、四月十日占領土瓦、四月十二日夜襲沙加亞占領之、四月十九日掃蕩平馬那、鹵獲砲多數、四月二十五日、占領皮亞布愛、四月二十六日、占領沙季、四月二十九日占領臘戍、五月一日占領曼得勒、五月四日占領梅妙、五月五日突破緬甸支那國境、占領龍陵、五月七日占領孟龍及奇奴、五月六日向怒江東岸進出、五月八日占領密之那。

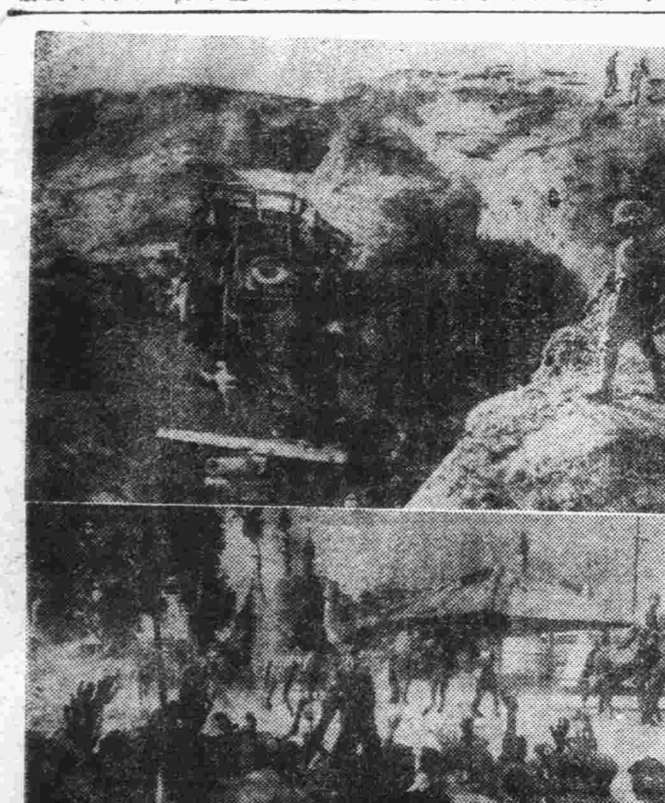

緬甸戰線畫報
（上圖）被日軍砲擊破壞之敵輸送車與山砲
（下圖）狂熱歡迎日軍之緬甸住民

日航空部隊大為活躍
空襲印度阿薩密
滇緬路上偽軍受重創

（西貢十二日中華社電）據亞里晉信新台利來電稱印度英軍司令部頃發表稱、日本航空部隊頃於十一日午前十時二十五分轟炸緬甸國境附近之印度境內阿薩密州東部之英陣地云。

（里斯本十一日中華社電）據新台利來電稱、十一日英軍當局發表日本航空部隊空襲東印度阿薩密州近緬甸國境之印斯

（緬甸○○基地十二日中華社電）日陸軍航空部隊於緬甸戰線連日猛爆英蔣敗走部隊、到處將其潰滅、而企圖必死遁走之偽軍日來蝟集滇緬公路上之據點、加勒瓦（馬尼瓦北方百公里）附近、樞架設山間密林中之河川舟橋、忽為日空軍所發見、投下如雨巨彈將舟橋轟炸粉碎、而偽軍因無路可逃至混亂狀態云。

私人用汽油分配減少
美人大起恐慌

（布宜諾斯艾利斯十二日中華社電）美東部汽油消費分配會自五月十六日實施、關於此事、亨達遜十一日發表、對非軍用一般汽車汽油分配數量、一星期三加侖從來消費大量汽油之美國、因此而大起恐慌云。

全菲島戡定成功
民大諾島美菲軍投誠

（菲島前線十一日中華社電）比那亞民大諾美菲軍司令官夏布少將、頃於十日午後九時半與日軍○○部隊長會見、惠恩拉德之降服命令[illegible]約、包含比那亞諸島其旗下全軍隊之無條件投降、[illegible]哥列希德爾要塞始、於[illegible]港口各要塞、完全攻略[illegible]以四日而完全消滅、殘存美菲軍、全菲島之戡定至此完全告功矣。

（民大諾前線十一日中華社電）比那亞民大諾島美菲軍之全面的降服、簽約之處、係山間之寂靜部落、然日部隊長與敵將夏布舉行會見之處、乃具有三個教室之小學校、其會見僅三十分鐘、而完全夏布少將目睹登陸之日本軍攻勢精神、又由四圍狀況推察、深知不能抵抗、故決意降服、繼則與日軍幕僚從事接洽細目後、返歸自軍陣地、立直下令民大諾島塞布、班乃、納克羅斯、波霍爾等所謂比那亞諸島殘剩全武官、解除武裝、集中於所定之場所、然日軍目下正在嚴重監視中、如斯、亘四十餘年之美大侵略之東亞據點全部降服矣。

邁進建設新菲島
菲行政長官發表談話

（馬尼剌十一日中華社電）鑒於民大諾島繼續無益抵抗之夏布司令官麾下殘存美菲軍無條件投降之申請、全菲島之戡定作戰、於茲完全終了矣、新菲島官民、為表示喜悅內心對此快報之意起見、巴爾加斯行政長官、於十一日為慶祝菲島戡定終了、發表談話如左、依民大諾島殘存美菲軍之投降、全菲島之美菲軍遂於潰滅者、即全菲島之官民完全實以治理之意味也、余於茲以菲島行政長官之資格、由衷心對日本軍之大勝利表明感謝之意、吾等菲島官民、依此更新之諸基礎得以向新菲島之再建邁進者、誠不勝欣快、同時對美菲軍之無益抵抗、吾等之財產蒙多大之損害事實、甚為遺憾也、然今也依美軍之潰滅、菲島之中央行政機構、將來之菲島、向所謂再建之大理想、確信能完全且正當發揮機能也、而各行政官員担當各種行政施策之實行、於日本軍當局指導之下、益增進能率也、於此見地、關係當局目下已考究一大經濟的再建計劃中也、希望於最近之將來、在以日本為盟主之大東亞共榮圈、菲島應盡之職務必大也。

與日軍將兵共生死
緬甸人挺身協力
發揚東亞人本來面目

（緬甸前線十二日中華社電）此次緬甸作戰、予東亞全戰局之影響極為重大、乃日軍空陸一體之奮鬥所賜者、固不待言也、但於此背後則始終一貫首先協力日軍作戰之緬甸民衆之刻苦努力亦不可磨滅也、在砲煙彈雨之第一線、與日軍將兵共生死、或作諜導工作、或修理破壞之道路與橋梁、然緬甸人不分晝夜含辛茹苦、協力日軍之情景使為記者所目擊者、亦不遑枚舉、唯此緬甸人之獻身的國家的決死協力作業乃此次緬甸作戰之一大特徵也、實造成大東亞共榮圈建設之一翼、即建設緬甸人之緬甸之重責基礎也、古來為英國批評為惰之緬甸人、實對東亞人之本然姿態發揮無遺、諸如此嚴肅之事實、實可謂富有明日之希望與光明、緬甸強力國民性之發露、又多年與緬甸人同樣在英人搾取下度悲慘運命之緬甸印度人百萬之間、亦均澎湃獨立之熱意、預料印度將以此為契機、則具體的積極工作逐次進展也、更明瞭緬甸已由日軍之手由英國桎梏下完全解放、今日彼等對英國多年之愚民懷柔亦莫不切齒痛恨、然印度本國亦印度人今後之動向上、備有重大微妙之影響、乃必然之情勢、頗令人注視也。

怒江河畔敗殘軍
業經徹底殲滅
八諜治安恢復常態

（雲南省前線十二日中華社電）日軍精銳部隊於怒江河畔徹底擊潰敗殘軍、業已確保怒江之線、一方於八諜附近着着掃蕩敗敵、收顯著効果、至於潛伏附近山中之印度兵百數十名、業已投降、又潛入八諜之重慶軍便衣隊、悉被檢舉、八諜治安已完全恢復平靜、由一部兵力沿八諜依拉瓦底河溯江正在掃蕩中云。

敗殘英軍 向印度撤退

（里斯本十一日中華社電）據新台利來電稱、印度英軍司令部九日夜發表、由緬甸印度國境下沿伊拉瓦底河支流欽德文河谷退卻中之英軍、於九日已向欽德文河（曼得勒北方四百公里）北方之印度國境陣地安全撤退終了矣、於退卻途中、日本空軍執拗轟炸英印軍部隊、而退却作戰極為困難云。

荷印反日分子 數百被檢舉

（巴城十二日中華社電）日軍當局、曾進行調查荷蘭反日分子、遂於十一日晨、一齊檢舉不穩分子數百名、目下正在嚴重訊辦中云。

緬甸作戰 着着進展
又佔領各要衝

（緬甸前線十二日中華社電）於依拉瓦底河畔之戰鬥大敗之英軍與重慶軍之聯合作戰亦歸泡影、乃以殘存兵力集結於依拉瓦底河支流左岸之馬尼瓦附近、企圖向印度阿薩密退卻、對此沿依拉瓦底河右岸地區猛進擊中之日軍遮斷由馬尼瓦通阿薩密之敵退路、同時以主力渡過欽德文河、遂於五月一日、二日兩日、在馬尼瓦附近、將敵軍包圍、與以殲滅的打擊、遂於二日佔領馬尼瓦、於此戰鬥、敵遺棄屍體八百二十、俘虜四百一十之大戰果、繼追敗敵、至四日晨、佔領馬尼瓦北方二十五里之要衝布達林、又○○部隊五日夕刻佔領該地北方三十哩之要衝泰盤云。

珊瑚海戰聯軍慘敗
事實極正確
英指責美方虛偽宣傳

（斯德哥爾摩十一日中華社電）據此地所接倫敦消息稱、關於珊瑚海海戰情形、英政府當局以未獲詳報為由、保持緘默態度、然軍事專家、一致承認聯合國海軍之敗北、已為確實之事、其理由有二、（一）開戰以來、日海陸兩軍捷報頻傳、連獲驚人戰果、使人不得不承認日本海軍為一「無敵艦隊」。（二）向來日本之空戰報、關於此項海戰、日本海軍公佈戰果後、即迅速表明日軍所受之損害、此乃大國民之態度、又英國中央廣播電台時事解說員惹司拉金、十日解說戰局時評、攻擊美國虛偽宣傳、承認日軍公布之正確、其言明公布正確之事實、即所以使聯合國將來獲得勝利者也、美國宣明此理、美國各報、數日前即為小勝利所惑、而將緬甸澳洲兩戰線、瀕於垂危事實、作為等閒視之、馬達加斯加之勝利、固值吾人慶賀、然此等於奪取得到手中之物、極為幼稚者、其重大性、吾人不難想像、現緬甸澳洲、均佔優勢、此兩戰線之勝敗可決定此次大戰之終局、整個緬甸、已入日軍手中、危機已迫近印度大門矣、美方對珊瑚海海戰所公布之戰果、縱令其正確、亦不能消除美方所謂「暫已過去」之危機、然美方所佈之通告、令人懷疑、以往之經驗、頗難置信、查開戰以來、吾人屢戰屢敗之理由、固在日軍之優秀、及戰鬥精神之團結、而吾人過於信任美方、亦為一理由也、美方在珍珠灣海戰所公佈之通告中、公然聲明珍珠灣雖遭日本海軍奇襲、但太平洋艦隊、依然存在、故馬來戰線聯軍不幸被日軍勢如破竹猛攻敗退、時因美國太平洋艦隊既然存在、故未舍棄一縷之希望、然日軍進攻吉隆坡、及新加坡陷落時、吾人終未見美海軍出現、其時不僅吾人期待美國海軍援助據守吧城、哥德爾之美軍、所以繼續抵抗者、亦在期待太平洋艦隊開通告、極盡虛偽之能事、今已明矣、吾人希望今後不再為多數死兒年輸之愚事、現在吾人關於珊瑚海海戰、美國政府公布正確之事實者、均為吾人當然之權利、蓋吾人應盡最善之努力、絕不使西南太平洋最後據點之澳洲、陷入與馬來菲島爪哇同樣之命運也、總之、東亞戰局、今後將出現最大之場面云、非採取應付現時之完全對策不可云云。

滿充滿新興氣象 從衷心敬服
汪主席返寧談話

（南京十二日中華社電）汪國民政府主席訪問滿洲國事、已於十一日返寧、是日下午發表談話如左、余此次訪問滿洲國、覲見皇帝陛下、殊屬光榮、並與張國務總理會談、於歡迎民衆大會中所見之青少年國、充滿新興氣象、與協和精神、衷心表示敬服、余又與梅津司令官、及大使諸公會見、為向中日滿共同宣言之精神提携邁進、互相披瀝誠意、當此時也、菲律賓群島與緬甸完全攻略、以及珊瑚海海戰之捷報頻傳、不勝欣喜、余深信以大東亞戰爭之最後勝利、及道德為基礎之東亞新秩序建設完成之日必將近矣。

摩勒斯彼與澳本土
遭日機猛烈轟炸
半月擊墜破敵機百六十餘架

（東京十二日中華社電）日大本營發表（十二日午後四時四十五分）帝國海軍航空部隊、攻擊摩勒斯彼港、及達爾文港、於該方面我方基地上空、與敵機交戰、由四月二十一日至五月十日為止、計擊落敵機百十一架、擊破敵機五十一架、其間我方損失十二架。

（里斯本十二日中華社電）據美國資來電稱、據反軸心聯合軍司令部十一日午後發表謂、航空部隊、十一日爆擊澳洲本土飛機場、其他一隊、於該日大舉空襲摩勒斯彼港、與軍事施設以極大損害云。

日著名詩人 萩原氏逝世

（東京十二日中華社電）日著名詩人萩原朔太郎氏、因急性肺炎、遂於十一日晨在東京市世田谷區代田町自宅逝世、享年五十七歲云。

珊瑚海戰綜合戰果
由日大本營正式發表

（東京十二日中華社電）日大本營發表（十二日下午四時三十分）五月七日及八日、在珊瑚海海戰所綜合戰果如左、
一、艦艇、擊沉美航空母艦薩拉特加號型一艘、美航空母艦約克號型一艘、美戰艦加利佛尼亞號型一艘、英戰艦俄斯巴特號型一艘大破、英甲級巡艦坎陪拉號型一艘大破、巡艦「艦型不詳」一艘蒙大損害、擊沉驅逐艦一艘、給油船「二萬噸級」一艘大破。
二、擊落飛機九十八架。
三、我方損失、小型航空母艦「給油船改造者」一艘沉沒、飛機三十一架未歸還。

首相致祝電

（東京十二日中華社電）日海軍省公表（十二日午後四時）由內閣總理大臣對聯合艦隊司令長官並參加部隊指揮官發出如左祝電、於珊瑚海捕捉有力之英美聯合艦隊收獲雄大無比之戰果者不勝慶祝於茲、對貴艦隊將兵之勇戰奮鬥表深切之敬意與謝意並祈武運長久云。

泰國使節 參拜伊勢神宮

（宇治山田十二日中華社電）在京都度一夜之泰國特派使節團巴亨中將一行、十二日午前十一時五十六分、抵宇治山田站、與在月台歡迎之德川中將藤宇治山田市長等分別寒暄、沿途受熱烈歡迎、旋入旅館進午餐後、乃於午後一時半具威儀、參拜外宮內宮、在神前祈願完遂大東亞戰與日泰友好之增進、小憩後午後三時返京都云。

聯合國方面 船舶損失
十日間四十三艘

（柏林十二日海通電）德軍司令部頃於日昨發表專報稱、德海軍潛水艇、頃在美國領海加勒比安海及墨西哥灣中、擊沉美商輪二十一艘、共一一八、〇〇〇噸云。

（柏林十二日中華社電）據非基廈比歐巴哈打報十一日所載稱、德海軍由五月一日迄至十日間、於大西洋西部水域、擊沉聯合國貨物船及油槽船計四十三艘、二十五萬六千噸、若與地中海及北冰洋被擊沉船舶相合計、其總數實達二十八萬一千噸之多云。

英美輪船 四艘沉沒

（里斯本十二日海通電）美國海軍部十一日宣稱、美國中型汽輪兩艘、頃在大西洋沿海外、遭魚雷命中、兩輪生還海員業在某港登陸、最近美海部已公布美輪美輪各一艘宣告損失云、（又電）巴西政府頃宣稱、美國汽輪「拉蒙羅杜邦」號生還海員八名、頃在雷錫夫登陸、該輪前於四月二十三日在拍年達附近海面被襲下沉、按該輪僅有海員四十二名不知下落

麗美人
雲羽著・許濤繪　38

第十章 十載熱情之割絕

賈麗華在旁正色地向婉蘭說：「這些事、你都應當負責！」婉蘭臉上突然一陣發熱、心裡却感到一陣酸痛、說、「我沒有見着他、他近一星期的事、我全不知道！顧教授住在西城、離我住的地方又很遠、看他那意思也是不願意我常找他去、再說、有許多的話、他也都不肯對我公開說！」賈麗華說、「我看並不是他不肯對你公開說、倒是你對他………我也不敢過分的批評你們、因為我雖然知道你們兩人好、可還不知道你們究竟好到如何的程度、不過據我近日觀察着、你們的…………感情吧？大概已由沸點而漸漸地下降、由白熱化而漸漸地………」那邊崔放之笑着向他太太說、「你不要這樣說人家、思禹雖然近來有點病、可是他倒還很高興、」賈麗華說、「你別管！我跟婉蘭說什麼話都沒關係、你把孩子交給我、你走！」崔放之笑着站起身來、把孩子交給他的太太、他去穿上大衣拿上帽子、婉蘭趕緊站起身來說、「怎麼我一來、崔先生倒走？」賈麗華說、「他也應該上班去了、」崔放之又把嘩楞棒向着小孩搖了兩下、笑着逗了逗、然後就向婉蘭點點頭、戴上帽子他就走了、這裡賈麗華抱着小孩站在婉蘭的面前、她說、「我可以拿作姐姐的身分來對你說、愛情不怕有誤會、甚至不怕打架、就怕的是兩個人心裡有話都不公開地對面說、那樣可就是越來越相離着遠了！你們、我看現在就已有這種可怕的情形、譚思禹來到我們這兒、很少跟我們提到你、我們告訴他、你跟小菊生學戲的事、他說是他贊成的可是我們也由他的精神上看的出來、他是非常的不高興、但又不願意干涉你、本來、我也反對你學戲、我並不是看不起唱戲的、我只是覺得她們那種生活、於我們受過教育的人決不相宜、跟她們在一塊日久了、你會染上那些浮華、你會心慌意亂、你會墮落的、你尤其會忽略了思禹、遺忘了思禹、」婉蘭低着頭、又聽賈麗華說、「我並不是光說你的不好、思禹他也有他的不是、他那脾氣、孤高傲慢、不近人情、我也真有點看不下去！要知這兩個月來、他的經濟困窘極啦、外面負着的賬有二三百元、顧教授月月扣錢折賬、一個大也不給他、李涵是他的盟弟、人家自動拿出錢來給他還賬、他却一個錢也不肯要、並且幾乎跟李涵翻了臉、他硬說他負的賬全已還清了、可是前幾天、李涵又去找他、明明看見有二個人正跟他逼命地要賬、還有顧教授介紹的滿大夫給你母親看病、現在到年下了、應當送點禮給人家才對、他也全不送、顧教授也為這事跟他有了意見啦、平日他總是喜笑的時候極少、而發愁的時候居多、來到我們這兒、就在你坐的這把椅子上一坐、拿手搵着額子發怔、前幾天他說是要走、非離開北京不可、後來又說不打算走啦、我們簡直猜不透他心裡究竟想的是些什麼、又不知你們兩人的感情是不是已經有了裂痕？」婉蘭搖着頭、眼睛裡的淚水亂滾、說、「沒有！真是一點也沒有！」賈麗華說、「既然沒有、那我可就要勸勸你啦、你以後應當多安慰安慰他、對待你實在不錯、你也不是對他沒好過。你看！那不是一個證明嗎？」她擡出一隻手來向牆壁上指着、婉蘭趕緊扭身揚臉去看。

賈麗華這房子的裝飾、得真不美麗、有電燈公司贈送的月份牌、有許多張銅版印出來的樣子、什麼名伶、風景、還有什麼情死的女主角的像片這都是報館裏的廢物、崔放之拿了回來給小孩看着玩的、他的太太就都給貼在牆上了、較高一點的地方掛着兩個大鏡框、裡面可嵌的都是小張的像片、上下錯落着安排、很有點藝術化、其中有許多張都是李涵照的、有白塔、茅亭、有抱着孩子的賈麗華、有喝着酒的崔放之、還有譚思禹、賈麗華現在指着叫婉蘭看的、就是他們夏天一同遊中央公園的時候、李涵給照的那張、姿式也是李涵給導演的、背景是長廊了長春藤的花欄、婉蘭是跟譚思禹併坐在一張長椅子上、譚思禹還把一隻胳臂搭在她的肩上、而她是害羞地微笑着、這張像片表現出來他們兩人親暱的情形、婉蘭今天還是初次看見去她擺着這張像片照好了之後、譚思禹必是不好意思給她去看、可是李涵却不知加洗了有多少張、他給了賈麗華、賈麗華還給掛在牆上、如今還特地指給她看。

英男兒萌
男性荷爾蒙
神經衰弱！
對於神經衰弱的失眠・頭暈・心神不寧・精力萎靡・記憶減退等症、特有卓効
性的衰弱！
尤如遺精・陽萎・早洩・快感缺乏等症、可藉本劑同應用、而完全消除。
本劑有片劑及注射劑兩種
各大藥房均有發售
總發行 武田大藥廠
2—12

頭痛疲倦，雲散煙消
求學服務難免疲勞暈眩
思慮策劃往往煩悶頭疼
快吃仁丹

恢復疲勞
老牌仁丹天下第一
消化と毒けし
仁丹
化食解毒，強胃腸
清痰順氣，通大便
恢復疲勞，更靈驗
假貨冒牌欺人，顧客須留意

美味榮養糖果
吃一粒能跑三百米突

電氣專家

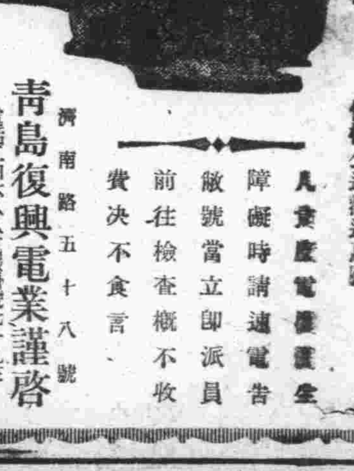

常備大批優良電機兼包一切電氣工程
批發零售按裝修理價格公道歡迎惠顧
凡貴處電機發生障礙時請速電告敝號當立即派員前往檢查概不收費決不食言
青島復興電業謹啓
濟南路五十八號
電話二四六八八 電報掛號七一九三

努力增產的愛路村（四）

蔡家莊邁進增產 已收穫良好成績

（本報特派員）

在濟鐵青島出張所管內之末端、所謂該管內愛護村之門戶蔡家莊、自事變勃發當時、即指定爲愛路村、并着手完成村民組織、但因處於貧農部落、所以村民之素行、極爲惡劣、以故治安之狀況與附近之村落同樣、達於相當之惡劣、究其原因、該村附近一帶之耕地含強烈之鹼性、致顆粒不收、且不能種植蔬菜、故栽培小麥及棉花、以救農民之苦境、并組織愛路村、協力強化治安、保護鐵路、傳資完成華北增產責任之大道、自立於此等見地以來、市當局指導員、新民會員、北交警務段員、及辦事處員等、在密接連絡協力之下、起而担任指導村民、惟村民自有生以來、時常處於收穫不良之運命「尤其組示亦依此而保生存、自己等均安分守己」所以對於屢次之煩瀆、而出以反抗的態度、同時對頑迷之村民、爲施以訓練、指導員等、實行不休之活動、最近蔡家莊爲向增產之一路邁進、對鹼性地、因不能種植蔬菜類、就施肥之合理化、與耕作之科學性、對於小麥、棉花、以及豌豆、高粱、地瓜、甘藷、大根等、得到充分之收穫、繼對馬糧（苜蓿草）及蓖麻等、自簡單之栽培法着眼、對農地之耕作、詳細計畫、并製造農事計畫表、告知農民、即對於種子之配布固勿論矣、向以施肥之合理的方法及耕作努力趨向近代的農業化、一般村民因目睹指導員之努力、亦漸次覺悟、且下全村協力、積極的向增產及愛路而行邁進、至該村之耕作、以小麥爲主、其後再耕作大豆及大根、對於高粱、地瓜、甘藷等、則利用空閑地、而行種植、又豌豆及玉蜀黍、以俟大收穫後、再開始種植、因之一般農民無一分之隙、對於農作計畫、及增產、以血汗繼續奮鬥、結果延至最近、收穫小麥七三四九〇〇瓩、高粱七二九五四〇瓩、村民大奏凱歌、按其所收穫之量、自彼村與愛路村起、比較以前其增產之量、完全出乎意料之外、故一般村民、因增加收穫、無不表示驚喜、方以自衛之精神、向把握愛路思想繼續前進、路政當局、爲報答農民努力、特於車站前設定村民俱樂部、又於最近擬在鐵路與防衛溝之間、種植苜蓿草及蓖麻等、并使用土地、施以堆肥、并處理人肥、向增產進行計畫云。

外援斷絕窮困益甚 渝抗戰迷夢絕望

畑總司令官視察談

（南京十二日中華社電）視察華南方面皇軍之畑總司令官、於十一日會見記者團發表如次之談話、（圖畑總司令官）

華南各部隊整備作戰態勢、固不待言、即於各方面、亦無遺憾、而士氣極爲旺盛、至於廣東方面之治安、極爲良好、諸如省主席以下官民之努力、而將來之希望益形積極、實令人不勝欣快之至、上月下旬廣州爲重慶所派之潛入遊擊隊所實行恐怖行爲、僅數起而已、亦均爲中國官憲予以迅速逮捕、一方非占領地區之敵軍戰意、完全低下、時時以少量部隊、作無希望之反動、然最近各地遊擊匪中請歸順者逐次增加、此次因菲島之戡定、及珊瑚海之大勝、則美國之援蔣餘灰、已告全滅、一方緬甸各要衝相繼陷落、皇軍既已進至雲南省龍陵、將蔣英連絡完全切斷、於茲則英美蔣聯合作戰態勢、而告崩壞矣、但重慶今後與此等諸種情勢相連、將由華北中南各方面、遭受壓迫、益形窮困、今則抗戰前途、已全陷入絕望之一途者、乃極明顯之事、置如斯情形之下、其迷夢仍不醒悟、而欺騙多數民衆益使其陷入塗炭之苦、故將及第一線將領、應加以希望反省、關於擊滅重慶、則與華南方面海軍最高指揮官香港總督、曾作種種協議、各方意見、已完全一致云。

山東省西南部肅清戰 匪團被痛擊潰滅

僞縣長朱世勤傳已戰死

（舊黃河前線〇〇十一日本報特派員發）對向沐陽西南地區再度侵入之高樹勳部隊於六日拂曉、開始包圍攻擊、〇〇、荻原、中山、棚田、曾我部之各部隊、繼續進行猛烈攻擊、曾收到敵匪遺棄屍體二百具之戰果、一方於作戰地域之南端、開始行動中之岡田、山本、平井、千葉、矢澤各部隊於四日午後、將集結於城武、單縣縣境附近朱辛莊、潘莊、馬廟、及廓亭等地帶、府系僞軍縣長朱世勤部隊約二千人、加以包圍攻擊、經猛攻達六小時餘之後、即告潰滅、敵遺棄屍體六千餘具於本戰鬥、據俘虜所言、業已戰死之敵將朱世勤、係永年蟠踞地區、而謀蠢動、自該遊擊匪團潰滅後、該地區之明朗化、日益加速云。

斃僞軍六千餘名 鹵獲步槍幾達二千枝

舊黃河河畔肅清戰戰果偉大

（山東〇〇前線本報特派員發）自舊黃河河畔肅清作戰開始以來、迄五月十日、判明之日軍所獲戰果如下、

敵遺棄死屍	六、二〇七具
俘虜	一、八四二名
鹵獲品	
步槍	一、七八二枝
子彈	一二一、七六五粒
重輕機關銃	三八架
迫擊砲	五門
同彈	三八二枚
手鎗	一九四枝
同彈	六、六五六粒
自動步鎗	一三枝
手溜彈	一四、二三八枚
馬	二五三匹
軍服	三、〇〇〇套

其他通信器材車輛等甚多云。

迫擊砲八門、砲彈二一枚、手溜彈二三三二枚、自行車三六輛、子彈一〇一六二枚、地雷七個、望遠鏡一架、火藥一桶、食糧六二一九包、食鹽四百餘斤及其他軍服軍械多數云。

冀省各縣勦共 一旬間獲莫大戰果

（保定十二日中華社電）河北省強化治安運動、自踏入實踐期間後、工作益形積極、省本部以下各分支部、均已展開宣傳工作、以期深入民間、關於增產勦共等工作、各縣更極力推進、以期目的早達、茲將省本部統計自五月一日起至十日止、一旬間之勦共綜合戰果如次、討伐五九次、斃匪四〇八名、捕匪一八三名、槍一五八支、

岡村最高指揮官視察石門水利工程時留影

警團工作 益形活躍

（保定十二日中華社電）第四次治強運動實施以來、迄今已達六週、冀省各地軍警官民、無不團結一致、共向東亞解放、勦共自衛、勤儉增產三大目標邁進、尤其各縣警備隊自衛團工作、益形活躍、到處張開捕捉網、殘餘匪共已陷入進退維谷境地、茲誌各地警團活躍情形如次：（一）蠡縣：清鄉工作隊於一日在友軍部隊長率領下、出發討伐宣撫、行經縣城東南方四十餘里花元頭村時、遇匪第四十二區隊哨兵連百餘人、激戰兩小時、終將匪部擊退、是役戰果計匪陣亡三十餘名、俘虜僞排長一名、班長二名、兵十餘人、獲大槍十一支、手槍一支（二）內邱縣：三日據報有匪徒數名向東方搬運食鹽土布、意圖偷過鐵路、由警備隊前往兜勦、至大梁村與匪相遇、匪等倉惶失措、四散逃去、計俘匪三名、獲食鹽六百斤、白布六疋、又四日在官莊查獲私運糧六百二十九包、鹹鐵二十八捆。（三）威縣：警備隊五日前往城西北五十里軍寨一帶、實施大討伐、猛烈掃蕩新四旅第十團第一連百餘人匪兵、殲滅其八十餘名、僞連長江汝斌是役亦被擊斃、餘匪十五名投誠、計獲輕機槍一挺、槍四十三支、（四）內邱：五日警備隊長率兵出動、在內邱任縣交界、大小驛頭一帶、掃蕩逐匪二百餘名、激戰一小時、匪四散逃竄、是役斃匪三名、傷八名云。

堂邑縣舉行 聯合大討伐

（濟南十二日中華社電）山東省公署、以據堂邑縣電告、本縣自四次治運展開以來、經我討伐隊遊動掃蕩、匪徒已告絕跡、更因鄰縣境內時有共匪竄擾、故聯合各縣舉行合動、月初在華縣屬牛王莊發現共匪一部約百餘名、我軍即展開包圍陣、三面攻擊、經交戰數小時、匪不支潰逃、又至蘭城境張爐村、與共匪七百餘名遭遇、激戰二小時、匪慘敗逃竄、計是役鹵獲手溜彈二十枚、棉被二十床、並其他軍用品多件、每至一處匪部即聞風遠逃、我軍獲勝而歸云。

時論

渝僞命運在旦夕

日軍對緬甸作戰、自一月二十七日開始、爲時僅百日、英蔣聯合軍二十萬衆被擊滅大半、於三月八日佔領首都仰光、及舉部曼得勒、阿恰布、臘戍、密芝那、近又推進雲南省境龍陵等地、如斯緬甸路完全切斷、使渝僞孤立化、將所夢想之英美俯瞰聯合抗日戰線至此全行覆滅、關於戡定緬甸北部作戰、包含戰略政略意義極爲重大、非僅一地得失也。

渝僞明知抗戰力不足、所以敢爲此下策者、全賴夢想中之英美實力援助、歎意年年以來、由大東亞戰爭證明英美力量絕不足與日本戰、軍事方面如此、已無給微希圖尤其渝僞經濟政策已消耗不僅軍事問題經濟問題尤感重要、倘使外來物資斷絕不待攻擊即坐以待斃然英渝合力拼死保守之緬甸路線、今境全面崩潰、日軍更奮其威武佔領八莫臘戍、并驅雲南省境龍陵等、茲後作戰方略雖不能盡行臆測、但再進一步則可控制雲南、素持曖昧態度之龍雲畢竟如何亦未可知、如果然雲南有何變遷、以倒援天下之勢、威脅南中、四川渝僞巢穴、是否能長久支持又爲絕大疑問、故緬甸北部作戰、實予渝僞以致命打擊、絕無反覆之餘地矣。

緬甸戰果擴大、不僅當其事者英美渝大受衝動即國際間亦極重視、土耳其有力報紙、於八日以「可哀之蔣介石」爲題、論述蔣政權已臨最後關頭、其言有謂、「蔣介石在過去十年間之長久光陰、對盎格魯薩克遜唯命是從、然英美在此一年間對蔣介石並未予以何等援助、日本對緬甸攻略戰、對英國及重慶政權予以深刻打擊、同時使日本戰略的地位極爲有利、蓋日軍已遮斷重慶軍後方聯絡線、佔能由背後衝重慶之地位也」、末謂重慶政權已危在旦夕云云、土報批評如此懇切、自非無所見地且土耳其爲嚴守中立國家、對渝僞政權未有惜惡、對日本亦無同途、發言至爲公正、彼所以敢下如此懇切斷語者、乃事勢見透、直言無隱耳、然則渝僞以至危在旦夕、人皆見到、渝僞猶自懵懵正所謂己不暇哀而人代哀之也、平心而論、土報之批評固然中肯、但仍論其利害而未計其是非、倘再衡及是非、則渝僞至於今日地步尤覺不值、十年以來渝僞對盎格魯薩克遜唯命是從、其所希望者無非望英美國對己保鑣、今英美自顧不暇、絕無再依賴必要、且國家生存絕不在抗戰、由和平取得又何不可、今緬甸戡定、渝僞動搖、渝僞命運已迫旦夕、猶且不悟、最後覺悟、是爲心死者矣。

勤儉增產完成經濟建設

大東亞博覽會 定期在京盛大舉行

（北京十二日中華社電）大東亞博覽會已定于本月廿杪在稷園揭幕會場佈置將竣、其中之建設館、爲建設總署投資數萬元所建成者、展覽之主要者爲華北惠民土木事業之實態、書面有言「能治黃河者即能治中國」、故華北之惠民土木事業亦爲最感興趣之事、建設總署如何進行此最困難之土木事業、如玉壩內、即可見到運河工事完成後、華北樂土（農民）之全景、在寬二十四尺之地域內、置有農業大小之人形數個、展覽農民耕作狀之形狀、其次建設華北樂土之過程的順序排列、第一爲八路軍破壞後防之狀況、與修復工事、第二爲八路軍之侵略、第三爲洪水、淫雨之狀況等、此乃爲其全景、於此證八路軍之殘虐後、恐任何人皆不禁爲之痛恨也、繼之爲鑿井掘泉造林之狀況、此爲實業總署之出品、在拐角之處、有一令人吃驚之大幅全景、此乃爲目下飛行机上烏瞰運河工事建設之狀況也、建設總署用力最大者、即爲後方有一寬十八尺之龐大物運河工事爲如何大規模者、觀此即可一目了然、再其次爲各會社之出品、在壁方有華北房屋會社募集之該社營業狀況、此中展覽者爲華北蠶手改進會募集之參考品、華北墾業之出品爲牛模型、牛實況之開墾狀況、華北產業科學研究所出品陳列者爲水稻、在植種與改良種之比較、此多爲專門團體經數度之研究者、華北合作事業總會募集者爲合作事業之趣旨、並附加詳細說明、乃爲華北農民以血汗工作得來之農作物、貢獻與當局者、當局以之作何用途之圖表、觀覽者可以自由巡覽、於朗日中、中國官吏將以稅款吞入私腹之惡風時代、與現在之官吏使用稅款於建設事業之明朗時代、自可明瞭、若觀覽惠民土木事業中之公路建設拓山地、華北文物之整理、塘沽北京間公路之建設狀況等之畫、均順序排列、最後爲大北京市東郊與西郊之住宅、又工場地帶已漸漸建設成功、現在舊都北京有如此變化、不得不令人驚訝、即地下鐵道亦有賭都市之大北京市、在此出現、該圖所示之北京、決不能使人回到（有雨一街泥暴風三尺土）之北京也、在此圖表上工場之煙突冒着濃烟、家家窗口時明時滅之電燈、皆繼續建設工事、居於華北人之幸福恐無過於此者、外部爲華北樂土建設後之農民狀況實景、物資豐富之華北、治安確立之華北、農民無不現出幸福之喜悅、在田地之彼方、有結婚之行列、華北之幸福、於此圖上已畢現無遺矣。

廢物利用、是一種美德、對於國家、社會家庭、均有裨益、何況在這厲行勤儉增產的時候、尤應使之發揚光大、所以大家要一致起來、實行收集廢物運動！

日駐法大使 訪問法首相

（維喜十一日中華社電）三谷日駐法大使、十一日再訪問賴伐爾首相、作重要協議云。

日軍攻擊冀中共匪 展開殲滅戰

岡村大將親赴前線激勵將兵

（河北省中部前線十二日中華社電）日華北軍當局發表、日軍自五月以來對冀中僞軍區共匪、日前開始攻擊戰到處擊潰共匪、目下在滹沱河釜陽河三角地區捕捉擊滅共匪中。

（冀中前線〇〇十二日中華社電）爲將盤據於冀中地區南部之呂正操部下第六第七第八第九第十等分區軍約一萬名、一舉徹底擊滅、於五月一日在滹沱河地區、開始掃蕩行動之日軍精銳部隊、到處擊潰僞軍、並於滹沱河南方一帶、對僞軍加以強壓、逐漸擴大戰果中、與此相呼應、而於十日晚間開始行動之日軍〇〇、〇〇南部隊、自石德線一帶北上、對敵壓縮至滹沱河釜陽河石德線之三角地帶之敵軍主力、於十一日拂曉、突然開始猛攻、不久即將深縣東南方及宛平縣西南方之僞軍驅逐至東方、並以怒濤之勢、向三角地帶之包圍網內逐漸壓縮、僞軍因受日軍進擊之威脅、雖欲自東方及北方尋求逃路、然其絕不能突破日軍完壁之包圍網、將必爲日軍殲滅云。（又電）日華北軍最高指揮官岡村大將、親自赴前線、對奮戰中之將士、鼓舞激勵中云。

流、故盛產棉花小麥雜糧等物、土地肥沃、尤其該地區之棉產、爲華北棉產之中樞、質量均佳、故該地區如成爲治安地區後、對於華北棉花之增產與改良品質、定能有極大之進步、對最近之將來、該地區所出產之棉花、吾人頗有極大之期待、此次作戰、謂之爲棉花戰、亦無不可也、該地區之壤中含有鹽質、故可自土中濾鹽、每斤約一角六七分、其住民僅自給自足、且可供給盤據於冀西山地帶之共產軍、故該地區對於冀中冀西之共產軍、可謂爲極重要之資庫、又敵軍過去雖於該地區盡力擴張勢力以求完成其赤化野心然此次因受日軍之進擊其物質與精神兩方面所受之損失諒必極大也

一週間戰果

（河北省前線十二日中華社電）在冀中地區肅清戰之日軍、自五月一日至八日間、所獲綜合戰果如下、

敵遺棄屍體	三五六具
俘虜	五五名
鹵獲品	
輕機關鎗	七架
步鎗	三七一挺
迫擊砲	一五門
手溜彈	七、五四三枚
洋砲	一四六門
地雷	四〇〇個

其他軍需品甚多

損失極重 僞軍物質精神

（冀中前線〇〇十二日中華社電）此次展開作戰之冀中敵方地區、其面積約有九千平方公里、人口爲一百八十萬、人口之密度、在華北中比較尚高、該地區因有滹沱河子牙河等河

臨汾堯帝廟會 定期舉行

華交特優待旅客

（北京十二日中華社電）山西省最大廟會臨汾堯帝廟之祭典、於五月十五日起、盛大舉行七日、華北交通公司、爲尊重先賢、并提倡古蹟起見、特規定優待旅客定期折扣辦法、自五月十五日起至二十一日止、凡在規定期間內、購往返車票單人按照普通票價七折、團體（三十人）五折、其折扣區間、以太原榆次太谷祁縣沁縣靈安汾陽及平遙解縣間啓程至臨汾站爲限、按臨汾古爲堯都、堯廟祭典、民衆極爲尊崇信仰、每年各地前往參拜者、絡繹不絕、不特香火繁盛、尙有騾馬會遊藝戲劇電影、以及施醫施藥等項、規模宏大、同時并有汽車往返城關、屆時一般善男信女、前往參拜、定有一番盛況云。

偽軍區司令呂正操 成無靈魂傀儡

聶匪監視下毫無實權

（冀中前線〇〇十二日中華社電）冀中偽軍區司令呂正操係舊東北軍出身、本年四十一歲、在萬福麟屬下爲第六八三團團長、參加熱河戰時、被日軍川原挺身隊、予以殲滅之打擊、事變後、乘隙潛入冀中、與共產軍合流、民國二十七年六月、命爲冀中僞軍區司令繼於晉察冀邊區政府成立後、二十九年六月、劃爲該政府軍區、該軍區之使命、乃以將北京天津方面之特資、及地區內用產之糧秣被服之原料、與兵器彈藥等、補給冀西地區爲目的、然自去秋以來、由於日方嚴密封鎖、與交通遮斷壕之完成、其物資補給、未能如意、因此自本年一月以來與冀西偽軍區司令聶榮臻間、不斷發生紛爭、以致呂之左右、均爲聶派遣之部下監視、該軍區之實權、則握於副司令孟慶山之手、呂已完全成爲無靈魂之傀儡。

呂匪部下多係農民

毫無抗戰思想

（冀中〇〇前線十二日中華社電）被壓縮至東西一百二十公里南北八十公里包圍圈內之呂正操部下之冀中僞軍共兵力約有一萬名、備有十分之六之步槍、及輕機關槍、及輕迫擊砲等、裝備尙稱不劣、然其兵士多爲良善之農民、被強迫入伍者、故其無行深刻之抗戰思想、彼等對於日軍之威力、極爲恐怖、專採取分散退避之戰術、日軍對之、加以截堵及殲滅、實煞費苦心云。

最新 男性賦活荷爾蒙

賽克買因

（鯨睾丸製劑）

古書去、鯨乃海魚之魁、大者長半里、小者數十丈一生數萬子……人如食鯨腎、增元增精、延年百歲。

包裝

片劑　三〇片　一百片　五百片

注射劑　〇、五西西　五管　十管　五〇管

製造發行總舖 大日本製藥股份有限公司 總公司 大阪市道修町 分公司 奉天市浪速通

皮愛 BS 司牌

平面膠皮帶 各種
Ｌ型膠皮帶 各種
一般工業用膠皮帶 各種
水道用膠皮管 各種
吸水用膠皮管 各種
高壓膠皮管 各種
酸素膠皮管 各種
工業用膠皮管 各種
蒸汽用膠皮管 各種
其他應時指定一般膠皮製品

青島膠皮工業株式會社指定販賣代理店

德昌行 東平路十一號 電話(2)二八〇五號

總行天津日租界旭街八五、三 分行北京・濟南・上海

鳴謝良醫

敬啓者敝人自幼身體衰弱、並患腹痛之症、每因氣不順、或飲食稍有不慎、即作痛、經數日晝夜不安、飲食不能下嚥、月必數次、其間經中西醫診治、曾未見效、所受痛苦、可想而知、精神終日委靡不振、如老人狀、於年前經友人介紹張先生診治、服藥數劑、即見小效、連服十餘劑、苦痛免除、飲食亦因之增加、復我健康也、無以爲報、特登報以鳴謝忱、凡身患疑難等症、曷往診視、當能着手回春

先生診例 門診上午十時至下午二時診資兩元 出診下午三時至六時診資五元東西鎮加倍 舊歷初一十五停診

先生現寓觀海一路十二號

敝人張季龍謹啓寓觀海二路九號

三鞭保腎丸

買一盒送一盒

內務總署批准許可發給成字第五〇號執照天津市政府化驗註册及各地官廳備案行銷全國三十餘年屢年接到服愈謝函不勝枚舉主治、腎虧氣弱、陽痿不舉、精關不固、甫交即洩、夢遺滑精、腎氣不足、膀淋疝氣、夜多小便、心腎不交、夜不安眠、腦力不足、忘記太盛、腰酸腿軟、神經衰弱、眞陰不足、頭暈耳鳴、脾虛胃弱、飲食少進等症功能益精髓安神志壯氣血滋眞陰補腎水固精關壯陽助氣強身種子久服尤能健脾胃增飲食面色紅潤延年益壽每盒一元五角每三盒爲一料四元現爲普救患者特別提倡起見舉行大犧牲大贈送凡買一盒送一盒買一料送一料良機莫失唐山天福堂老紡舖出品

青島經理處山東路金星大藥房　濟南三馬路大同志

肺立甯

主治 傷風咳嗽急慢性氣管炎哮喘百日咳及其一切痰喘咳嗽皆有奇效

咳得頭暈眼花

各大藥房 均有經售

青島南洋藥房總經理 山西路二十三號 電話二一五八四二

呢絨綿花布 包作各官署各團體各學校制服等項

青島被服工廠

青島河南路二號

電話（二）四五八八號

營業所 電話（二）四九三九號

兒科良藥

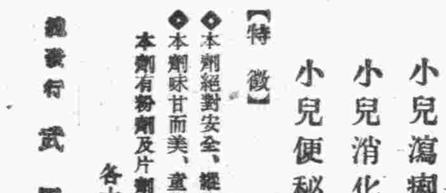

【主治】小兒瀉痢　乳兒綠便　小兒消化不良　小兒便秘　乳兒嘔吐

【特徵】◆本劑絕對安全、縱然服用大量、亦無妨碍。◆本劑味甘而美、畫羅樂服、絕無厭惡之人。本劑有粉劑及片劑兩種。

各大藥房 均有經售

總發行 武田大藥廠

表飛鳴

2—25

根治淋症藥到病除

神効卓越獨樹一幟

強利比兒片

淋症纏身萬事落伍 期此靈藥立脫愁城

東亞建設、百政刷新、掃淋工作、刻不容緩、諸君萬一不慎、染患淋症、始而發熱腫脹、繼而排膿叫苦、抓耳撓頭、坐臥不寧、倘不及早治療、後患不堪設想、勿遲疑、速服本品保君立癒、恢復原狀！

◎內服三天 ◎破涕成笑

本品係由極緻密精純的雙連氮苯磺醯胺製劑更配合有力的化學劑、精煉而成的猛力治淋奇藥根據二藥相乘作用發揮高度的殺菌効能、對於淋菌、連鎖狀、葡萄狀球菌等、能徹底殲滅、輕症一二日、重症三五天、依法服藥之下、止疼、消腫、膿汁斷絕尿液澄清短期治癒、永不再發、各大醫家、正在熱烈採用患者諸君請速試服！

主治 急慢性淋症、副睾丸炎、丹毒、扁桃腺炎、中耳炎、齒槽膿漏、面疔、以及淋菌性攝護腺炎淋菌性新久婦人病等皆有奇効

各大藥房皆有出售

竹村製藥廠出品 大阪市東區南久太郎町

165

培養鄉區農事人才
設立農業教育班
膠卽兩區及李村將各設一班

華北政務委員會教育總署、以農業增產爲目前當務之急、而培養農業人才尤爲重要、且爲救濟鄉區小學生畢業不能升學而從事農事業之發展、關於農業教育實有普遍鄉區之必要、且第四次治安強化運動、勤倹增產爲三大目標之一、特通令各省市、在鄉區設立農業教育班、由中央方面、協助經費、本市奉令後、決定在膠卽兩區及李村區各設農業教育班一班、其入學資格爲小學畢業者、關於開辦辦法現正擬具中云。

各地剿匪總戰果
警備各中隊四月下旬 出動三十四次戰鬥七次

青島市警備總隊所屬各中隊、於第四次治安強化期間、遵照三大目標、努力推進、收到良好成績、茲據該隊發表、四月下旬收獲戰果分誌如次：

一、卽墨第六區黃家莊、有韓光明匪部侵入、當由直轄中隊出動、檢索結果、查獲容疑犯一名、幷獲兇器一枚。

一、卽墨第四區大小留村、有僞第一區署王超部、在該處擾亂、當由卽墨區隊出動討伐、幷施以檢索、當查獲戰馬一匹、蓄音器一具、法幣九、九五〇元、印章一顆。

一、卽墨第七區龍灣頭、有八路軍女宣傳員潛入該處、從事宣傳、當由卽墨第二中隊出動緝捕、當查獲女宣傳員易國英孫朱氏張倫等三名、幷獲僞手槍一支、手溜彈三枚、宣傳品若干。

一、平度第七區李哥莊、有高生匪部約百五十餘名、在該處蠢動、當由膠州第五中隊出動討伐、交戰約一小時、匪勢不支卽潰退、是役計敵遺棄屍體三具、負傷者十名、幷鹵獲手槍一支、同彈藥八發手溜彈二十八顆。

一、卽墨第一區山東村地方、有宮華匪部約百名、卽墨區隊探報後、當卽前往討伐交戰約一時間、卽被擊潰、敵遺棄屍體一具、負傷者一名、幷鹵獲舊式手槍一支、自行車一輛、搶獲匪兵劉芝明一名、及通匪嫌疑犯董安家一名、幷救回肉票一名。

一、卽墨第九區三原莊、有密造火柴工廠等情、當由卽墨第三中隊前往查緝、當查獲手溜彈二十三柄、乾燥机一架、火柴製造部份品一、軸木十六俵、其他物品若干。

一、卽墨第十區山后村、有匪侵入、當由卽墨第三中隊出動討伐、幷事後檢索當查獲手溜彈五柄、洋炮一挺、

本旬內出動卅四次、戰鬥七次、綜合戰果查獲容疑者一名、逮捕五名、戰馬一匹蓄音器一、法幣九、九五〇元、印章一枚、火柴乾燥机一部製造部份品一部軸心十六俵、其他若干、洋砲一、敵遺棄屍體五、負傷者多數、奪回肉票一名。

台東分局員官警等
捕獲匪班長一名
連同手槍等物帶局訊辦

台東警察分局崔金鏖分局長、及金子指導員、對於第四次治安強化運動之推進、不遺餘力、每次督率所屬、晝夜巡邏、收獲莫大之成績、前日夜該分局金子指導員、率同特務股夏局員、姚巡官、及特務長警吳立本、王廉泉、高玉德、董曼林、周志珍、張鳳青、高忠義等、赴營界鄉村潛伏、於次日黎明時、在浮山後村抓獲僞青島辦事處保安大隊第一中隊第一排第一班長王鴻增（三十歲、浮山後村人）一名、及手槍二支、子彈十一粒、手溜彈一枚、帶往分局訊辦云。

少女曼莉 服毒自殺
經救治未殞命

本市武定路五十二號曼莉、年十八歲、上海人、因受男友之欺騙、一時心窄、昨日乘人不備、吞服鴉片金圓自殺、經人發覺後、急送廣西路戰犬大夫醫院救治、得慶更生云。

名流崔岱東氏 熱心公益
慨捐千餘元藥價

本市社會局爲救濟平民之貧病而設立之平民免費診療所、自開辦以來、活人無算、於是就診者日益增多、惟關於用藥之採辦、需要整件購辦、較爲價低而施惠於平民者爲數多、故會派勞工股長李明德赴濟南藥市採辦各種藥品、李氏在濟南辦竣、因南京方面仁堂決於五月一日加價當卽趕赴北京、時已爲四月三十日、僅有一日矣、當卽定購各種成藥約一千四百元者、李氏赴京攜款甚少、係暫由友人處墊借者、時有本市名流崔岱東氏赴京公幹、李氏往訪談及奉命辦約、携款甚少、由友人墊付之事、崔氏熱心慈善、當卽慨捐一千四百元藥價、李氏業於日前返青、向姚社會局長報告後、姚局長極表感謝之意、已具函崔氏致謝云。

搜捕野犬
警局卽日開始

青島市警察局爲防止狂犬發生、業經實施狂犬注射、茲爲澈底取締、以保行人安全計、特自卽日起、開始搜捕野犬、凡無飼犬牌照者、一律按野犬處理、但已有牌照而不帶口網、無飼主引領、而遊行市街者、亦加以取締云。

老婦拐幼女 被警抓獲
送法院訊辦

本市泰山路一〇五號附一十戶、住戶新起禮、三十五歲、章邱人、有女新小英、年三歲、於本年三月二十七日午後四時、外出遊玩、失蹤未歸、新起禮當卽報告該管警所請求查找、本月三日新起禮、查得乃女在安徽路三十二號史崔氏（六十二歲、平度人）家、當卽請友由仙洲把守、一面報警、由市北分局吉林路派出所派警長前往逮捕、史崔氏已拖女潛逃、旋卽各處查緝、在黃島路間、與該氏及幼女巧遇、當卽抓獲帶往分局、研訊、不承認有誘拐幼女情事、案關誘拐幼女證據確實、現已解送法院訊辦云。

兩妓女潛逃
班主報警查找

本市四方路平康東里樂福班妓女劉寶榮、十八歲、卽墨人、劉艷紅、十七歲、萊陽人等二人、於日前私自潛出、投至濟良所內請此救濟、該所調查案實班主對於兩妓女並無虐待情事、未予收留、劉寶榮劉艷紅旋卽潛逃、班主劉喜貴以搖錢樹失蹤、昨特報請警所查找云。

（圖爲：在嶗山山腹之部隊長一行、遠眺山景之情形、下角係〇〇部隊長觀察時情景）

新民會治運指導班
頗得民衆信賴
膠區李村工作成績良好

第四次治安強化運動、活躍展開以來、新民會青島特別市總會、本四個治强目標、勵行「東亞解放」「勦共自衛」「勤倹增產」實施工作、新民會青島總會、在江部長及各處處長領導之下、切實實施、業已獲得偉大效果、膠州李村兩指導運動班、由徐總務處長、胡宣傳處長分別率領幹部、赴李村膠州兩區、負責指導治運、自四月八日以來、決經按照實施計劃、舉行懇談會、講演會、徵文、自治人員及宣傳人員訓練、勵行節約運動、青少年團勤勞奉仕、舉行各學校會同體操、組織分會、組織委員會、民衆月間明會、嚴禁物資流入匪區、散發傳單漫畫張貼壁報、宣傳共匪之罪惡、紙戲及漫畫宣傳、組織指導工作班、組織農村分會、推行農村實態調查、施行治療工作、一般民衆對大東亞戰爭、俱抱必勝信念、並對新政權發生堅決信賴云。

少婦水性楊花
兩雄決鬥
咬傷姘夫手指

少婦于宋氏、（現年二十八歲）、膠州人、嫁夫于敬臣、在外謀生、音信杳然、于宋氏流落青市、無以爲生、於去年一月間與船夫徐懷禮、（三十二歲、膠州人、）者發生愛昧、旋卽在西廣場三五〇號租屋姘居、不料該少婦水性楊花、竟與濟南路三十七號孫振東（四十六歲、長山人）者又發生關係、陳倉暗渡、感情濃厚、昨日該婦乘姘夫外出之際、與孫等在家幽會、爲乃夫返回撞遇、發生衝突、孫振東幇同于宋氏將徐懷禮左手咬傷、徐某將于孫二人拼扯警所、指控姘婦奸人儉姦、咬破手指云。

膠州辦事處 處理案件
四月份統計

膠州區辦事處、茲統計本年四月份內處理案件、計查獲便衣匪案一件、犯人二名、鴉片案三件、犯人三名、誘綁肉票案一件、犯人五名、無許可私運布疋案一件、犯人二名、妨害風俗案犯七名、妨害秩序案犯十名云。

膠區限期 繳納田賦

膠州區辦事處、以該區隨治安之推進、所有各項稅收、亦逐漸增加、茲以該區以前農民所欠繳田賦、亟應加以清理、特發出通告、限於六月十日以前一律收齊、限期清理、而裕稅收云。

京旅行游藝團 下月初來青

北京民衆治强運動組織之北京旅行游藝團、定於六月二日由徐州抵濟南、六月三、四、五、三日在濟南表演、六月六日上午九時三十五分由濟南乘車出發、當日下午七時十分抵青、七八兩日在本市表演、九日赴威海云。

鼇山衛鎭設置 警備中隊
行成立紀念式

卽墨區鼇山衛鎭設置警備中隊、至其成立紀念式、業於七日午後四時半、隆重舉行、出席者計張辦事長、丸山討伐隊長、秋元市警備總隊長等、旋卽開始訓辭、祝詞、及指示等、是日恰值〇〇部隊長巡視之日、又加以附近各鎭村民、亦行出席、故該會頗形盛極一時、又鼇該地附近之治安、因最近屢次舉行討伐、愈臻良好、同時一般村民仰賴此次之警備隊創設、已獲得安居樂業無不深表滿意云。

警局獎賞
市南局有功員警

市南警察分局、日前拘獲匪犯孫得金一案、警察總局以該分局員官服務勤奮、殊堪嘉尚、警士鄭玉山、王棟臣、楊子和等各獎洋五元以示鼓勵、分局員歐陽欽督率有方、屢獲巨案、特給予獎狀、以彰功績、獎狀原文如左。

茲查該分局員服務盡職、屢獲巨案、殊堪嘉許、合行發給獎狀以彰功績此令。

足球戰訊

本市鐵青足球隊茲於今日（十二日）午後四時假第三公園運動場與俄僑足球隊作友誼比賽、兩隊陣容極爲雄厚、想屆時當有一番激戰、球迷諸君幸勿失之交臂云。

以皇國爲中心之 世界情勢概觀
內田部隊長講演詞【續】

（二）南方作戰之狀況：

一、一般狀況

對東亞一般之情勢、今特述其概要、所謂英、美荷軍事的勢力、全部已告潰滅、僅可苟延殘喘、又「哥列希德爾」要塞、此時亦完全歸於皇軍之手中、而皇軍目下於東方、對「新幾內亞」、舉起必殺到之利劍、日指敵之最大據點、「摩勒斯俾」、連日加以猛烈轟炸、以資截定該島、此外、由新愛爾蘭島至所羅門島、亘全島完全佔領、致美國之援澳、極感困難、同時、對夏威夷、達爾文、及其他之澳洲要地、連續不斷加以爆擊、又於西方、將在印度洋孟加拉灣之安達曼群島完全佔領、因之、制壓印度洋、繼於緬甸方面、將仰光攻略後、復以優勢之新鋭部隊、將曼得勒及臘戌等要地、次第攻陷、繼續向北方及西北方、擴大戰果中、幷繼續猛進。

現在、依皇軍之活動、以台灣爲中心、實超過五千公里、而掩至廣大之陸海全域、其有形無形之威脅、措行遠邇、對印度全土、固勿論矣、自南洋馬達新加島、至澳洲全土、經過美國西部沿岸、而至阿拉斯加、實爲歷史上空前之盛觀。

（二）南方作戰之戰果（敵軍事力潰滅之狀況）

於此際、所與敵方之損害、大致如下、尤其關於如斯之大戰果、係於最短期間內、所獲得者、因之所與敵精神上之打擊、及物質的打擊、更爲重大、則不難想像矣、同時、關於我方今後之戰爭指導、極爲有利、亦可斷言也、其次述及戰果、至三月末、關於八打牙島、曼得勒、臘戌等地、并印度洋、及珊瑚海海戰等之攻略戰果、極爲重大。

綜合戰果（至三月末）

擊墜破飛機（陸海軍合計）三、三二五

擊沈及擊破船舶（陸海軍合計）一、一三三

擊沈破艦艇（陸海軍合計）三一七

鹵獲戰車及裝甲車　六九六

鹵獲火砲　三、〇八五

鹵獲機關槍　六、〇八四

鹵獲步槍　一三六、〇五二

鹵獲機關車客貨車　九〇四五

鹵獲汽車　一九、二四六

俘虜　二五九、五二四

遺棄屍體　二〇、九五二

對以上之戰果、我方之損害如下：

飛機（陸海軍合計）　二〇三

船舶（陸海軍合計）　二三

艦艇（陸海軍合計）　一三

戰死（陸軍）　四、〇八六

戰傷（同上）　七、二二五

將彼我之損害、加以比較、我方收壓倒的優勢、連同敵軍勢力之潰滅、獲得莫大之戰爭資源、類此事實、早已述及矣、其中占最重要者、卽爲火油、敵方曾企圖施以必死之破壞、惟因我方之作戰、極爲迅速、爾後依優越之技術、努力復興作業、收到想像以外之成績、就中婆羅洲西海岸之油田、及蘇門答臘、巴鄰旁附近之油田、所收之成績、極爲良好、至其數量、就巴鄰旁一地言之、於昭和十四年、其產油量爲三百十二萬五千噸、又巴鄰旁之油田、我降落傘部隊、欲將其佔領、誠有所難、然因戰區之擴大、同時石油之需給、日益增加、需給關係尙未達十分樂觀地步、

（三）與英美之影響、

於此優美之戰果上、所與敵方之影響、極堪注目、蓋英美對戰爭資源、欲依存東亞、已不可能、又於太平洋、喪失戰略基地、對英逆封鎖、發生效果、同時釀成英國殖民地之崩壞、乃至分離之氣運、就此點而論、以下有不少之展望、

（甲）美國戰爭資源之喪失、美國所產之橡皮、每年之消費量、爲五十八萬噸、其百分之九十八、七、輸入馬來、荷印、及其他南洋群島等地、所產之錫、每年消費量、約七萬噸、其百分之九十三、四、輸入馬來、荷印等南洋方面、所產之金雞納霜、每年消費量、約百七十三萬封度、其原料爲規納皮、其百分之八十九、三、爲荷印之製品、其百分之三十六、九輸入荷印、又馬尼剌麻、每年消費量四萬噸、但其全部、依賴菲律賓、國內毫無產生。

耐火絕緣用之雲母、每年消費量爲八百萬封度、全輸入量、爲百分之八十九、二、但須依賴英印、至其自給率、僅百分之二十二而已。（未完）

惠民社調劑貧民食糧
定期糶放苞米麵
並於端午節零糶麵粉

青島惠民社爲調劑貧民食糧起見、定於五月十四日起、在市內暨東鎭兩處、開始糶放包米麵、並以時近端午令節、經商請興亞院市公署撥給麵粉五千包、同時拆袋零糶、茲將規定價格等項分別誌列於左、

一、價格、麵粉每八磅二五爲一份售國幣三元、（二五卽一磅之四分之一）、包米麵每十三斤爲一份售國幣三元。

一、限制、麵粉每人限購一份、包米麵每人限購三份、凡購麵粉一份須帶購包米麵一份。

一、地點、市內山東路市商會內、東鎭威海路東鎭商會內。

一、時間、上午九時起至十二時止、下午一時起至五時止星期日暫不休假照常糶放。

一、盛麵用具、由購麵人自備。

佛教團體籌備舉行
佛誕慶祝奉讚會
大會職員行事均規定

本市各宗佛教團、佛教同願會、以五月二十二日（夏歷四月八日）爲釋尊降誕日、爲期大東亞戰爭目的之完遂、大東亞圈內諸民族之融和結合、特聯合開釋尊降誕慶祝奉讚會、會期五日間、後援者爲興亞院、居留民團、特別市公署、新民會、興亞新報、大新民報、其大會職員及行事誌之如下、

一奉讚會職員一

（一）名譽顧問興亞院所長、總領事、民團長、特別市長、（二）顧問日華各寺院住職、（三）會長倉脇民會議長、副會長、菱田莊吉、（四）名譽會長尹海務局長、（五）評議員推薦各團體代表若干名、（六）委員推薦日華各寺院信徒代表男女若干名、（七）贊助員。

一行事一

第一日（二十日）日華放送講演、第二日（二十一日）晝赴日華各學校作精神講話、夜映畫夕—日本人慰安（在第一國民學校）、第三日（二十二日）晝行列以白象稚兒爲中心由大禮堂出發赴第三公園式典在第三公園舉行、舊劇華人慰安（在第三公園）、夜映畫夕—華人慰安（在第三公園）、日華合同慰靈懇親茶話會（在興亞新報社講堂）、第四日（二十三日）晝支那事變大東亞戰爭日華殉國殉難者追善大法要、夜華軍部隊映畫慰問（在青根講堂）、第五日（二十四日）晝陸軍部隊映畫慰問（在福祿壽大戲院招待）、夜陸軍病院慰問（在病院）。

醉後治遊
失表強迫賠償

張邑民、三十七歲、滋陽人、在山西路十四號樂福里開設實賤班爲業、有妓女楊寶鳳、二十一歲、上海人、前日晚有遊客王潤生（二十歲、萊陽人）、梁益祖（三十三歲萊陽人）等二人遊寶鳳香巢治遊、因酒醉將懷表遺失、昨日王潤生等找向該班強迫班主賠償、張邑民報警抓獲帶案訊辦云。

仙家寨區長呈請
設農事合作社

本市當局、對於農村生計、向極注意、是以滄口李村流亭城陽等處、先後成立農事合作社自成立以來農民稱便、成績良好、仙家寨區爲本市農村中心、農民衆多、農事合作事業農民需要殷、特由該區長具呈社會局擬請按照滄口李村等處、成案設立合作社一處、專售農民應用物品、以資便利、而裕農民云。

內外行情

（五月十二日）

本市市況	
○雜糧市	
膠州小米	29.50
元豆	30.00
小麥	42.00
火車高粮	21.50
苞米	22.00
元豆	28.60
莞豆	27.00
小麥	41.50
小米	27.00
芝蔴	62.00
濟南古豆	34.00
濟寧古豆	30.90
高密小麥	48.00
靑口元豆	29.70
芝蔴	63.00
豆餅	18.00
本街豆餅	18.50
生餅	19.00
○土產現貨	
淨生油	128.00
成	10桶
塞生油	125.00
成	33簍
生米	63.00
	62.00
成	1440包
豆油	103.00
牛油	135.00
外埠市況	
○濟南雜糧市場	
大麥	無市
小麥	29.00
小米	27.00
高粮	24.00
玉米	23.00
生米	48.00
胡蔴	63.00
黃豆	30.50
靑豆	無市
黑豆	26.50
綠豆	35.00
生油	98.90
○天津麵粉市場	
汽船粉	24.85
三菱粉	24.50
綠三角粉	22.90
○唐山雜糧市場前場開盤	
高粱	
五月開	28.00
收盤	28.47
六月開	29.12
收盤	29.12
合豆	
五月開	34.57
收盤	34.57
六月開	35.00
收盤	35.00
豆餅	
五月開	86.00
收盤	86.60
六月開	87.70
收盤	88.20
豆油	
五月開	93.30
收盤	93.50
六月開	96.00
收盤	96.30
生油	
五月開	93.50
收盤	93.70
六月開	95.80
收盤	96.00
生米	
五月開	無市
收盤	48.30
六月開	49.40
收盤	49.40
○天津雜糧市前場	
生油	
五月開	100.30
最高	100.40
最低	100.20
收盤	100.40
六月開	102.50
最高	102.60
最低	1020.0
收盤	102.40
小米	
五月開	47.80
最高	48.00
最低	47.80
收盤	48.00
六月開	48.90
最高	49.15
最低	48.80
收盤	49.11
高粱	
五月開	19.38
最高	19.44
最低	19.38
收盤	19.40
六月開	20.20
最高	20.30
最低	20.03
收盤	20.08
黃豆	
五月開	28.00
最高	28.20
最低	27.98
收盤	28.20
六月開	28.30
最高	28.50
最低	28.30
收盤	28.48
黑豆	
五月開	22.90
最高	22.92
最低	22.73
收盤	22.90
六月開	23.20
最高	23.22
最低	23.16
收盤	23.16
玉米	
五月開	22.78
最高	22.85
最低	22.66
收盤	22.85
六月開	22.95
最高	23.83
最低	22.00
收盤	22.99
○唐山雜糧市場後場開盤	
高粱	
五月開	28.52
收盤	無市
六月開	29.10
收盤	29.20
合豆	
五月開	34.62
收盤	34.73
六月開	35.18
收盤	35.52
豆餅	
五月開	87.60
收盤	88.70
六月開	89.00
收盤	89.10
豆油	
五月開	94.10
收盤	94.80
六月開	97.00
收盤	97.30
生油	
五月開	94.60
收盤	94.90
六月開	96.70
收盤	96.80

努力討伐肅清工作
俾樹立治安基礎
〇〇部隊長視察嶗山等處誌詳（續）

對〇〇部隊長指示、海陽縣自毛知事以下各幹部、答謂、「警護奉閣下之懇切訓導、向實踐之道邁進、以副期待之殷」、旋卽共進午餐、至十二時半、於熱烈歡送中、轉赴金家口、就便與現於金家口擔任指導民衆之卽墨區辦事處長、秋元警備總隊長等、於二時半、自金家口出發、經過湯上、而赴嶗山衛、同時湯上住民、昨日當同部隊長衷心表示慇懃、本日在全村民齊集、列隊歡送、衆善所之隔官、軍人、亦立於路傍、對部隊長表示敬意、部隊長、繞嶗山山脈之麓、而安抵鼇山衛、該部落之村民、清掃道路、住戶均懸掛中日兩國旗、歡迎部隊長一行、是日恰值赴嶗山周邊地區出動肅清討伐之丸山討伐隊、及警備隊亦在此鎭敬候、以迎部隊長一行、是時、於街頭安置桌椅以備休息、向部隊長報告一切、詳細說明之地圖、而討究戰策及指導討匪事宜約一小時、協議終了後部隊長於四時後、於民衆熱烈歡送中離開鼇山衛、一行搭乘汽車、沿山麓前行、渡過卽墨區與青島市境界之小河、而到達嶗東分局、分局長及指導官以下皆出迎、繼於該分局樓上、部隊長對分局長及指導官、關於警備邊境所受之辛勞加以安慰、希望更加一層努力上官愛護部下、部下尊敬上司、服從命令、且中國自古係禮讓之邦、務遵行固有美德、幷充分發揮上意下達、下情上達之效果、同時、對內則嚴正秩序、對外則勇敢討伐、肅清等激勵之詞、至五時餘、進入嶗山之山腹地帶、目睹於突兀岩石之間、松杉參天、麥田羅列、流水潺潺、奇岩怪石所麗佳趣、天工之巧、大自然之妙景、令人不勝感嘆、時夕陽西下、晚霞映照、山腹呈現瑞紫色誠天下之絕景也、是以該地爲觀光路線之最優點、同時、亦爲治安恢復後之盛觀、希望治强之浸透、日益加□、豈獨限於嶗山一城、四次治强運動推進、繼經山下之突然大坡而往南北園、因汽車須涉水略爲休息、在路上停立時、縱觀附近之山景、不禁令人羨慕泰山、豈廬話說、又追懷徐福奉秦始皇之命、曾赴此山求長生不老靈藥、成爲流傳之神話再者、車中人睹黃昏之晚霞、心神爲之一爽、一路馳騁、安抵青島、至晚八時、部隊長對隨卽記者致感謝之詞、如斯於下士官兵、學有禮節、部隊長亘二日之指導肅清、及親察治強之行旅、亦達圓滿之成功而終了、同時欣悅之色、溢乎眉宇之間云。（完）

現生油來源稀少
市價有升無已
取引所開會籌辦法

本市生油米交易、因來源日稀、及存底單薄之故、乃近來竟至有升無已、期副漸至不能成交、十一日之現生油市、初僅平硬、然因人情沸騰、乃增加一元始行成交、現生米市、洋漸見上游、以六十一元及六十二元價成交、期生米啓拍後在限價六十一元以內盤桓、各副均恐越價停拍、乃均踟躕不前、形成荷延殘喘之感、後場以六十元〇八角價開出、因要主推進過急、突躍出限價以外、所方卽又拍板收市。又訊、本市十二日之現生油市、因週一續漲之故、漲勢愈益猖獗、受戶搶進殷切、乃再升數元、然因存底不廣、仍有上漲之勢、現生米銷下、洋替吸胃殷勤、兼樑油商爭先搶辦、以展翼飛翔、過旁發數亦佳、價由六十一元至六十五元、期生米因限價以內盤不能開出、故經取引所議定作價合副、五月期生米作價六十元、六月期生米作價六十元八角、闢取引所現止開合籌劃辦法、以便對生油米以及紗布交易、重行開拍、故不久仍可開恢復交易云。

現棉紗布市
難望回落

本市棉紗布交易、因現貨近來日見上升、大有不能遏止之勢、故現貨交易、明盤已久未成交、觀其情勢、似難望其遏落、期棉布市、以連日以來未能開出、所方卽以四十六元八角作價合副、目前雖不□□、但經取引所方開會後、不久仍可開拍云。

雜貨市場
市氣頗穩固

本市近日、雜貨場中交易情況、其價格雖未有大升降、而氣象則深稱穩固、惟麻袋一物、特以心思豕搽辦、賣主袖手、買市卽振翅翱翔、直達雲霄、竟復蹈日前高價之轍、以呈昂昂之勢矣、查昨市前午交易景況、僅古月較前市微縮、其他猶云不親、麻袋乃仍含優秀之色、茲將各品行市、詳列於後：

一等海洲二百五十元、又三百元、膠皮胎一百四十元、飛輪生粉一百十三元、麒麟生粉一百十元、鑛牌生粉一百零八元、一三赤木一百二十元、十枝檀香木三百五十元、十枝沖檀香二百八十元、蘿蔔白糖七十五元、仰麥黃一百五十元、洋姜黃八十元、明星古月一百零五元、新廣大料四百元、頂高芽子菜二百五十元、敗良帶根魚交九百二十元、敗良無根魚交九百五十元、全白三揀藤子一百元、全白四揀藤子二百十元、八尺蒲蓆一元七角、新毛料十四元、陳毛料十元、ABC肥皂五十八元、膩爽皂五十八元、扇面皂六十元、天益員鉛粉四百二十元、天益長鉛粉四百四十元、小件蔴線四元二角、香港二五新袋八元、蛾眉鹹料八十五元、水膠一百五十元、大葵扇六十二元、信石精一百七十四元。

北京金銀價

（北京十二日中華社電）十二日北京足金賣四一〇元、買四一三元、白銀賣二、七〇元、買二、五〇元。

各種紙張 市況平和
惟大板紙軒騰

本市近日、各種紙張交易市況、無甚變動、深呈平和之勢、惟大板紙自前週已含沉而不下鼓翼欲上之象、距前市果以愛廉者染指、而賣者不前、市卽翩然軒騰、大呈翹秀之色、查日昨則步前塵瀰含益上、頗有強弩穿甲、勁勢未已之貌、因此而東洋舊紙亦滓浮前進、今特將各紙行市、詳述於左、

三K大板紙八百九十元、東洋舊紙一百六十二元、東洋雜誌紙一百六十二元、紅臘小件報紙一百七十五元、紅臘大件報紙一百十二元、小號元表十九元五角、大號元表二十三元、六九屛十九元、標準提屛十六元、龍屛紙二十七元、又三十一元、原方高紙二十七元、又三十一元、義和正海紙三十二元、乾盛元書紙八十六元、大廣紙二百五十元、小京放五十元、十刀大京放九十元、乾盛京高紙八十八元、江山尖四十七元、柏子毛太紙八十四元、大九寸尖三十元、洋毛邊三十三元、平廠黃六十元、平把表辛四十五元、表黃五十元、新料廠黃四十二元、新料正牌小九一尖二十六元。

太平之花
短篇小說

第二十二章　報國以謝養育之恩

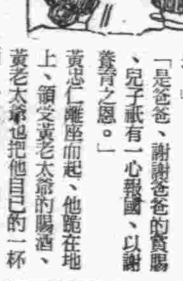

「你們聽見祖父的敎示了、我今次出去、是奉到政府的命令、不同等閑、我們凡爲官吏、皆在這第四次治强運動的時期、負着擴大華北政治力的責任、我之出去視察實施狀況、也就是推動擴大華北政治力的工作之一端了、友軍在戰場、出生入死、去拚命和英美等惡勢力搏鬥、我們若再沒有這一點勇敢精神、那我們情何以對友軍、我們將何以對天地、所以我這一次出去、是很平常的、你們不要掛在心上、你們祇要勵行孝順刻苦、安心求學、那就好了。」

「是、我們遵從祖父、和父親的命令、我們不敢違背祖父和父親的教誨。」

黃國強黃國淑二人低頭覺了、他們知道這些兒女之情、是打不動父親的心弦的、他是決定以身許國了、最難得的、是祖父偌大年紀、他的思想、毫不落後、說完他這敬酒的提議、馬上他便實行、親身斟出兩杯酒來、高高的舉起、送到黃忠仁的面前。

「忠仁、這是父親敬你的一杯酒、你要很痛快的嚥下去。」

「是爸爸、謝謝爸爸的養腸、兒子祇有一心報國、以謝養育之恩。」

黃忠仁離座而起、他跪在地上、領受黃老太爺的賜酒、黃老太爺也把他自己的一杯酒、一飲而盡、他頭頭、呼喊起來。

「中華民國萬歲。」

啓者本廠聘用專門技師專作各大本廠所用之大小帶鋸新式竪鋸機件穩固電力經濟並代客按裝修理各種機器輪船柴油發動機汽力機油櫃鍋爐倘蒙惠顧竭誠歡迎

鋸式如下：38、42英寸附代人力跑車、44、48英寸兩用帶鋸新式跑車、帶鋸、1236、1844英寸新式竪鋸、24英寸新式機、三面刨光地板機、大小元鋸錯條機式樣、繁多不及備載

裕祥鐵工廠

青島熱河路三十三號

電話二：五九八六、八五〇六號

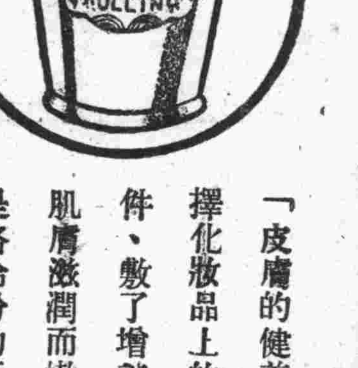

老牌註册商標

路玲粉

「皮膚的健美」是選擇化妝品上的第一條件、敷了增美、洗後肌膚滋潤而嫩細這就是路玲粉的特長

痰喘咳嗽一服除根

本藥喘治無論如何難症之痰喘咳嗽、亦必使其除根、誠名藥也。原料係以高貴藥材所配製、基於學理、以東西兩洋醫術之最高技術、而精製綜合之藥也。故不特苦於長年慢性痰喘咳嗽等病者、服之自奏神效、卽急性之目下患病中者、祈購買服用一服立刻便可除根、使咽喉轉佳、其樂陶陶、而本藥治療時、決無變成肺炎、肋膜炎、肺結核等惡症之虞、是以博得佳譽。

注册商標

龍角散

龍角散既爲純良良藥買之配劑故雖少量亦奏効果且香味尤非常爽快故雖病人幼童纏綿之人亦極樂服用也。

患左列病狀者、卽祈服用之

龍角散適應病症

（痰咳）凡頑痰不化咳逆不止之人

（痰喘）凡痰咳塞喉呼吸困難之人

（頑咳）凡咳嗽頻發不能安眠之人

（流感）凡因流行感冒患咳症之人

（肺勞）凡肺患勞症咳嗽無力之人

（帶血）凡痰有臭氣時帶血痰之人

（失音）凡聲音嘶啞咽喉腫痛之人

（老人）凡老衰或病後之虛勞咳嗽

（小兒）凡小兒之喉咳及痳疹咳嗽

又其他呼吸器官疾患之痰咳嗽、亦能巧妙根治、無論如何之難症、若能繼續服用一二星期、必能除斷、而享健康者之幸福云。

藥價

四日分　五角正

八日分　八角四分

十八日分　壹元七角

四十日分　三元三角七分

六十五日分　五元一角六分

總舖　東京市神田區豐島町　株式會社　藤井得三郎商店

全國藥房均有出售

鐵騎銀瓶傳 (15)

王度廬著・鏡海畫

第三回　散資財俠少走風塵　遭陰謀村姑投古剎

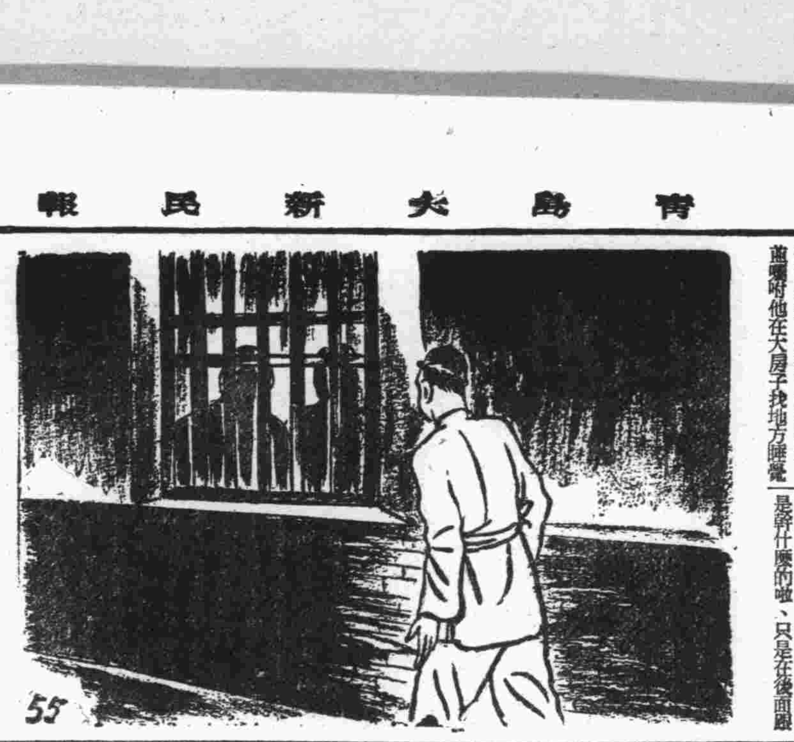

不覺將要走到天黑、已來到靈寶縣了、靈寶縣是個大城、隔着城牆能望見裡面一座高高的塔、他們在南門外駐了馬、毛三一看見天色發黑、他可就有了精神、瘦老鴉叫他去找店房他忽然看見街東有一家大店、粉牆上書着長壽字、歪歪斜斜地還寫着「太平」、他認得這兩個字、想着一定是「太平店」、他想着：今天晚上先睡個太平的覺吧？他剛要說：「咱們就在這兒住下好不好？」忽見裡面有人送出客來、送客的主人原來正是路上遇見的那個隨同騎馬的婦人併馬走路的那個男人、這小夥子雄糾糾的身子、方面闊口、兩目發光、倒還是個漂亮傢伙、尤其現在換了一件藍綢長衫、竟像很斯文的樣子、毛三不由得眼睛又發直了、瘦老鴉却牽馬過來說：「太平店是老字號、咱們就住在這裡吧！」又向韓鐵芳說：「可惜今天咱們來此晚了、不能進城去拜訪老英雄劉昆了。」遂將三匹馬都交給毛三、囑咐他在大房子找地方睡覺韓鐵芳自己牽着行李包袱先走進去了、這裡毛三又瞪了那送客的後影兒一眼、他想：我也得拿起點勢派來、別叫人看出我是個底下人。他遂就也在門前大喊：「夥計夥計！你們倒是出來接馬呀！難道我們來這住店、馬還得自己卸鞍套自已去喂嗎？媽的！」夥計出來瞇着眼說：「喂！客人！你可別罵人！」毛三看這個店的院子深、字號大、裡邊還許住着什麼官兒老爺、他不敢滋事、也就不敢言語了、走進門、他先向馬棚下看了一眼、看見馬拴繫着不少、除了黑的就是白、有雜毛的却是騾子、他不能斷定那個婦人騎來的馬是在這裡沒有、他溜進大屋子裡、一看、人眞多、這麼大的屋子只點着一盞小小的豆油燈、人的哈氣、烟袋噴出來的雲霧、簡直把那點光芒給遮住了、黑忽忽、可是亂動着無數的人、無數的頭、腳臭氣味、烟味、屁味、什麼味兒都有、大家紛紛地談着話、還有一群人就着那一點小小的燈光在么喝二喝的開寶、毛三進來、沒什麼人注意他、可是他立即又溜出去了、心中着實氣惱、暗自說：這還行？我在崇山那裡雖不是有頭有臉的大管事的、可是馬圈裏就是我拿權、屋子雖然小、可只是兩人睡、我沒住過這麼亂的屋子、我得找大相公說說去、媽的！要沒有瘦老鴉、我能受這罪？他跟店夥打聽了一下知道他的大相公是住裡院東房、他往裡院去走、可是須經過一個小過道、這個過道對面也都有窗戶、都染着燈光、都搖動着人影、他正在走着、忽聽左邊屋裡有婦人的笑聲、他不由站住了側耳靜聽、聽男女互相笑着說話、又聽女的說：「想起來今天由山坡上征跑下來的那個人我就覺得好笑、幸虧、那匹馬還不錯、要不然、不得把那個人摔壞了嗎？眞是！什麼樣子的可笑的事都有！」毛三一咧嘴、又聽屋裡的男子說：「你也太愛笑、那不過是個雛兒、大概是才出門、不定是幹什麼的啦、只是在後面跟隨着的那兩個人……」婦人接着說：「是那年輕小夥跟那個瘦子嗎？」男子說：「你今天跟我提了三回那年輕小夥啦、我看那人也是個雛兒、多半是個財主少爺、只是那個瘦子、我看他倒有點來歷！」婦人又哼哼着小調兒、「正月兒裡來正月正、我與小妹去狂花燈……」毛三簡直有點捨不得邁步兒啦、心說：唱得眞好、你們剛才說的那個年輕小夥大概就是我吧？我今年才三十二……他想要用舌尖舐破窗紙向裏面看一看、不想「噹」的一聲、把他嚇了一跳、待了半天、又聽「噹」的一聲、原來是有個店裏的人、從外院到裡院、打着定更的鑼、他心說：笨蛋！連更都不會打、不如交給我吧！他不得不挪動腳步、仰臉看着天、天上的星星都向他眨眼、彷彿認得他是熟人、他的精神大啦、這時候要叫他睡覺可眞難、他回頭又瞧了瞧那窗戶、心說：會唱小曲兒一定是個混事的！他走到了裏院、站在院中又叫大相公、瘦老鴉從東屋裡出來、乾乾脆脆地問他有什麼事？他說：「蕭三爺！我要跟我們大相公說話！您替我說說也行。」

今日節目

第四次治安强化運動特輯節目▲八、〇〇新民體操▲八、二〇初等日語講座、（第一五四講）四宮春行▲八、四五對中學校放送▲九、〇〇新聞▲九、二〇商情行市▲九、三五新民時間、新民會北京市總會組織處長高哲民、新民會北京市總會的一般工作方針（一）▲九、四五華北之時局（以上北京）▲一一、五〇唱片（青島）新民青年歌、盤絲洞▲一二、〇〇報時、家庭常識、肺結核治療方法▲一二、二〇職業介紹▲一二、一五娛樂節目、（一）西韻、烏盆計、王蕙臣（二）相聲、恾堂會、廣湯（三）京音大鼓、百花名、靳鳳雲（以上北京）▲一三、一五唱片（青島）致我如何不想他、西北風▲一三、二〇唱片打金枝、紅線盜盒▲一三、三〇評書、水滸傳（第八七回）蔣評芳▲一三、四五對小學校放送▲一四、〇〇評書（接續）▲一四、五〇廣東音樂、韶光社走盤珠蝴影搖紅落花風、柳浪聞鶯、戲水鴛鴦、蝶雙飛▲一六、〇〇臨時新聞▲一八、〇〇臨時新聞、兒童新聞、兒童時間、大阮府胡同小學生（以上北京）▲一八、二七預報本晚節目（青島）▲一八、三〇中等日語講座（第一五四講）益田信夫▲一九、〇〇家庭衛生講座、北京首善醫院院長方石珊、關於營養問題▲一九、二〇行政工作報告▲一九、二七各地行政工作（以上北京）▲一九、三〇演講青島禁烟分局科長易適文、禁烟策是爲烟民解除終身痛苦心工具▲一九、五〇單弦、卓二娘（一）曾振庭▲二〇、二〇新聞▲二〇、四〇梅花大鼓、黛玉歸天郭小霞▲二一、〇〇—由海州轉播—（以上北京）▲二一、三〇地方新聞預報節目（青島）▲二一、四〇唐山大鼓、金定罵城、魏喜奎▲二二、〇〇報時及新聞▲二二、二〇京劇（以上北京）

海州組合出帆

海州行　得春　迎春　承春
元泰　濟水口行　瑞祥
石臼所行
永祥　華新　大有
吉祥　新順
石島行
義通　義順　太平
恒新　海川

株式會社中村組　隱岐輪船洋行　協信海運株式會社　海州汽船同業組合　電話22四四五九號 三三七三號

第九回決算公告

自民國三十年一月一日至民國三十年十二月卅一日

資產之部

科目	金額
土地	九九·六六五·三〇
粗鑛	四〇〇·〇〇〇·〇〇
什器	二·七三〇·九九
建設費	二·二六七·六五五·五五
鬼怒川興業委託暫計	八·四三二·六二四·六九
合計	一一·二〇二·六七六·五三

負債之部

科目	金額
資本金	一·四〇〇·〇〇〇·〇〇
借入金	一·五九一·一六七·六五
鬼怒川興業投資暫計	八·二一一·五〇八·八八
合計	一一·二〇二·六七六·五三

收入之部

科目	金額
雜收入	一·一三〇·三〇
合計	一·一三〇·三〇

支出之部

科目	金額
復興建設費	一·一三〇·三〇
合計	一·一三〇·三〇

右開各項特此公告

招遠玲瓏金鑛股份有限公司

緊要聲明　敝號彩友陳傑於本月九日早辭職另有高就敝號與其担保領之五六〇二三三號居住證聲明作廢及該在外一切行動自登報日起敝號不負責任　平度路六十一號青康商店謹啓

本報廣告部電話　日本人用 二、二四一〇　中國人用 二、二〇六〇

遺失聲明　逕啓者博山湧昌號四月廿三日由博魯興銀行開出總字三一三六七號青字五九〇號靑島大阜銀行照付匯券一只計國幣五百圓整抬頭人源順德此票已經遺失除向該行掛失止付外茲特登報聲明嗣後無論落於何人之手概行作廢　博山湧昌號

遺失聲明　啓者敝號於民國三十一年四月二十三日由博山魯興銀行開出總字三一三六六號青字五八九號青島大阜銀行照付匯券一只計國幣五百元正抬頭人源號此票已經遺失除向該行掛失止付外特此登報聲明嗣後無論落於何人之手概行作廢　博山協順成新記啓

工廠出讓　茲有四方嘉禾路九十六號毛巾工廠全部機器以及電話今欲出兌欲願兌者請到肥城路二十三號內電話三三九八五接洽可也　信昌工廠啓

建德堂主人紀蕭瑞雲緊要聲明　啓者鄙堂丈夫紀友雲在日曾用紀建德堂紀友雲紀蕭瑞雲紀子仁紀子義紀子禮六個名義加入公司商號爲股東並置有房產存款等事現因丈夫故去次子紀子義行爲不當揮霍無度難保在外無冒名提款及處分財產等情事欺騙社會貽害家庭瑞雲身爲家長爲保全一家生活計難坐視爰經全家會議嗣後凡與前開六個名義有關公司商號及親友人等如無紀建德堂及紀蕭瑞雲蓋章許可只用紀子義個人名義取款變產拖欠債事本堂決不承認概作無效深恐各界親友未明眞相致受其愚除分別專函通知外特再登報鄭重聲明如右　青島東鎭丹陽路一號建德堂主人紀蕭瑞雲啓

緊要聲明　啓者敝人等朱瑞亭趙子升黃仁山劉禹九趙重亭王揖三王耀庚紀聖武於民國二十七年間共同合資開設德和興雜貨生理寓天津路八號現因無意進行共同議決實行收束於本年四月末將欠外及一切事宜清理完畢號內及中正圖章全部焚燬只餘便章一只用理組合許可完畢作廢所有代人担保及公私債事概與東股人無涉只餘鋪墊及零星外欠經理人紀聖武接手負責錢物兩交各方營德和興鋪記嗣後生意盈虧與前德和興同人等完全脫離關係除立據證合執一紙外特此聲明　德和興東西合資人　朱瑞亭　趙子升　黃仁山　劉禹九　趙重亭　王揖三　王耀庚　紀聖武　全啓

緊要聲明　讓盤人李悅春本人民國三十年在市場三路市場內三十二號開設萬豐東商號茲因無意進行現除將全盤讓於萬豐東文記經理田文藻名下之外並聲明萬豐東以前所有舖保等一概與萬豐東文記無涉特此登報聲明　讓盤人李悅春　受盤人田文藻

出兌人成泰染織廠　承兌人興泰染織廠　代表讓殿一　梁敬亭　共同啓事　啓者出兌人成泰染織廠代表讓殿一茲將華陽文路開設之成泰染織廠所有生財及鋪底全部出兌於興泰染織廠爲業除已書立出兌承兌契約經中證人證明外特再登報聲明嗣後興泰染織廠經營盈虧概與成泰染織廠無涉成泰染織廠以前所有的賬項概由成泰染織廠負責自理與興泰染織廠無涉此啓　中見人譚學民

緊要聲明　啓者勃海飯店代表人宋俗吾在曲阜路三十四號三十六號開設渤海飯店因無意進行經譚學民介紹將所有店內鋪佃及租賃權讓於和豐紙莊經營當時業將物款兩交清楚自登報之日起以前欠內欠外以及營業期間未清手續概歸渤海飯店負責自理同時和豐紙莊生意盈虧概與讓盤人無干除簽訂合同分別收執外特登報聲明　讓盤人渤海飯店代表人宋俗吾　受盤人和豐紙莊代表人丁隆和

遺失聲明　啓者敝號於民國三十一年五月四日在煙台福順德買到青島福順德照付二〇九〇號匯票一只計長興永名下國幣六十元正不愼遺失除向該號掛失止付外茲特登報聲明嗣後無論落於何人之手概作廢紙特此聲明　青島大成玻璃廠合記啓

緊要聲明　敬啓者敝號左列夥友均已出號敝號擔保所領之居住證均已帶去袁國華〇四九六四八曲國彩〇四九六五五孫學遠〇四九六五七以上三人在外一切行動概與敝號無涉除向警察局註銷外特此登報聲明　青島義泰行曹毓之謹啓

緊要聲明　啓者敝號夥友王永和於五月五日出號遺失敝號担保所領第一〇五七八四號居住證一份除向警察局註銷作廢嗣後該人在外一切行動概與敝號無涉特此登報聲明　石村路五號天合號啓

遺失聲明　今有敝號持有青島河北路瑞盛泰照付一二三號匯票一只計洋三百六十元雙聚永立會祀祥照付十一號匯票一只計洋一千元沙河永慶棧立北京路寶成號照付五八號票一只計洋一千元濟南福聚公立聚泰祥照付七號票一只計洋二百元益茲銀行立膠城路門牌六七號內振昌永照付三七號票一只計洋五百元沙河恒昌號立於月九號在濰縣車站悉數丟失除向各號聲明遺失掛號外嗣後該匯票無論落於何人手中概作無效特此登報聲明　沙河天興糖莊啓

遺失聲明　啓者茲有青島德興和立青本號照付第三二號匯票一只計周壽德名下國幣七十五元正又平度寶祥成立青島西合成照付第五號匯票一只計國幣二百元又平度寶祥成立青島西合成照付第七號票一只計國幣五百元以上票三只因不愼遺失德興和照付者已由青島福增泰立具保證書將款如數提出以上之票三只向後無論落於何人之手概作廢紙恐未週知特此登報聲明　平度馬景順啓

招募外勤社員
一、須持親筆履歷書詳細面談
一、待遇依其個人力量定之
一、男女不問
一、面會時間　每日前十時至正午
中華人壽保險股份有限公司青島分公司　青島市肥城路十四號

律師劉照藩代表吳君景三聲明與趙淑蘭女士脫離家屬關係啓事　逕啓者本律師據吳景三代理人尹文卿君來所聲稱吳君曾因白頭無子已納趙淑蘭女士爲小星意圖延嗣不意多年未育後經雙方同意業於民國三十年七月二十五日自動由女方趙淑蘭女士與男方吳景三君解除家屬關係脫離同居並雙方協議已將前約撤銷所有女方隨身財物仕其取去自後各人聽其自由彼此不得再生事端當由吳君認給與趙女士生活費洋二千元即由該母將女領回逕日手續分明立有約據存證迄今已逾近年近因女方景況蕭條情非得已以是重行向男方要求資助然事出無因比經吳君拒絕旋復各友之敦勸姑念女方貧困再由吳君酌與趙女士五百元已盡情義今後不許再行非法要求從此一清自了永斷葛藤委請貴律師訂立字據代爲登報聲明等情前來據此除另訂立脫離家屬關係字據外特此代爲登報聲明如右　事務所級陽路五十四號電話二一七一六七

樂平安　滄口路廿二號　電話（二）五二四八
時間：每日午後一時起至十一時止　循環開演
票價：池座一律一元　學生兒童七角　加捐一成

今日上映　國華影片公司驚人出品
張石川編導　銀幕大情人小姨　路明主演
王吉亭　徐琴芳　蔡瑾　嚴工上　柳金玉　合演
——社會黑暗諷刺警惕巨片——
風流冤魂
出人意外的騙局！　不堪設想的悲劇！
小姐失身：變鬼復仇：天網恢恢：慾魔逮就：

注意：下期特選光榮傑作
國華影片公司咆哮影壇偉大出品
張石川監督　鄭小秋導演
選拔第一流名小生舒適　白雲合作
龔稼農　嚴月冷　嚴月嫻　各巨星通力合演
歌唱偵探　**夜明珠**　激鬥巨片
觀衆渴望已久的精彩偵探片「夜明珠」將使君如願以償大過迷癮

明星大戲院
三場　四、四〇　六、三〇　八、二〇　循環
五月十三日起公演
華成公司最負盛譽出品
唯一紅星陳雲裳最近傑作
王元龍　梅熹　湯傑　韓蘭根　殷秀岑　白虹　合演
古裝社會哀艷巨片
瀟湘秋雨
（即京劇全部臨江驛）
發配海島臨江驛父女重逢天網恢恢伸沉冤義建惡塔驛前高歌富哭聲淚俱下街頭遊牌示衆大快人心

慈光大戲院　東鎮　雲門路二十三號電話三一六八八
每日循環開演　一時起至晚十一時　星期例假提早開演
座價：優等四角　兒童學生三角　加捐一成
（今天公演）
新華影業公司偉大出品
全部有聲武俠古裝巨片
顧蘭君　梅熹　章志直主演
兒女英雄傳
能仁寺內劍光閃閃　荒村店裏女俠鬥法
下期公演　**碧玉簪**

金城大戲院　西大森南村路二十二號
花月仙　袁鳳霞　筱豔生
夜戲　全本春秋烈素　起解玉堂春
座價：池座十排一元五　池座後排一元　樓座一律一元　碼票三角　外加觀覽捐一成
售票時間：每日上午十時
先期售票　對號入座

新華大戲院　東鎮分院　寺島路六十三號電話〇三五五六
由滬禮聘新角今日夜登台
朱春霖　汪雪豔　張曉忠
張盛侯　汪豔霞　陸憶雲　張奎官　蔡樹棠　張信雲
今天午戲：兩將軍　全部四進士
今天夜戲：紅樓夢　全本雪地恨
——票價——
樓一角劇當獎獎元兩不
上律九衆計金日場落
下四分總開得夜十決空

中和戲院　青島山東路北首電話二二六二三
王慧秋　雪豔鈴　袁小樓　黃寶岩　婁亞儒
午戲：全部潯陽樓
夜戲：八本西遊記
午戲價目：池座九角　樓座七角　邊座五角　碼座三角
●夜價●：池座前十排一元五角　池座後十排一元　樓座每位一元　邊座每位七角　碼座每位三角　○加捐在外○

光陸大戲院　平度路二十二號　電話〇七八三
循環開演　座價：一元　九角　七角　加捐一成
（今天隆重公演）（頭輪鉅片獨家上映）
（華成影業公司驚險熱烈超特巨片）
中國第一部硬性鉅構
袁美雲　王引　韓蘭根　章志直　洪警鈴　王竹友　姜修　領銜主演
森林恩仇記
打得利害！殺得兇險！看得痛快！
活埋王大夫友雪仇　親誓丈！好活閻！

英記酒樓　酒菜　麵飯　星期　茶點
山東路一七〇號電話二五五九號

明星日夜攝影藝術超羣
青島高密路五四號
取價低廉交件迅速
電話（二）四九八九號

命相家　醒醉客　大相士
來賓靜默一分鐘勿開口便知心換能知你父母存亡兄弟幾位子女多寡妻妾賢愚姻緣順逆戀愛眞僞判斷你買賣盈虧軍政陞遷成敗謀事前途功名宜退宜心宜進庭變還終身結局富貴貧賤下題來吉凶過去未來
現寓天津路悅來棧二十一號候教

劉氏清香疥藥粉　遠馳名、有口皆碑。乾疥、膿疥、濕毒、虫疥、瘡疥、遐疥、一付準好。
東興劉氏洗眼霜　一切火眼、四季害眼、爛眼皮、爛眼角、眼紅、眼腫、白珠紅線、奴肉包睛、勤洗一日夜必愈○兼洗一切瘡毒
總行　青島東鎭　東興藥房
（經售處）青島三大長春堂　廣東商店　福海藥房　國化學社　臨濟納社　安國納房　萬壽堂　鴻順納房　中杏林大納房　生生堂　東鎭泰和堂　古納店　萬生堂　共和納房　四方德誠號　子俸納房　滄口仁壽納房　長生堂　大成堂　營子村萬春堂　保元堂　膠縣福記納莊　馨古堂　濰縣德春納號　承興商店　同濟納莊　萬和堂　博濟堂　輔仁納號　保壽堂　和濟亨　濟中納店　高密仁術堂　即墨中和堂　濟生納房　益都金城順　金城恒　永德堂　萬全同仁堂　慶祥泰　永和堂　天芝祥萬安納房　萬和堂　濟南良一堂　大同志　廣東商店　明春堂　家庭納房　生積堂　東海納房德記　東方納房　老德濟納房　掖縣源記納莊　安邱和記納局　北京德生堂　各大納房均售

註冊商標
頭痛聖藥
腦新
頭痛!!宜速服
腦新如遇頭腦疼痛非常難忍時、頭目眩暈神智昏迷時、或讀書過度精神疲倦時及惡醉宿酒未醒時、倘速服腦新、可立見奇効、其効若奢、服後三分鐘、頓覺頭目爽快神智清新、苦痛若失、有如夜月秋遊恬有心曠神怡之妙、此偉績確爲本劑獨具之特長、且雖連續服用、對於腦神經或心臟胃腸等、決無副作用、亦無影響、孕婦服用亦無害。

主治
偏正頭痛　頭迷眼花　精神憂鬱　宿酒惡醉　●●●●　頭沉神昏　腦筋疲乏　面神經痛　暈船暈車

包裝：四包裝　七包裝　十三包裝　二十八包裝　六十包裝　百十二包裝

△腦新、有錠藥、粉末藥、除外並發售　△近坊間有意圖射利之徒售賣之品請認明子商標　△希注意本品恐爲人所騙致不利之幸　△各地中西藥房均有代售

大日本名古屋市東區京町　製造發賣元　荒川長太郎合股公司

萬人爭購的保健品
男女老少的護身符
健全的精神存在健全的身體、採用本品、轉弱成强、强者益壯、抗病力增加、延年益壽：◉血虧體弱◉未老先衰◉易感疲乏◉精力減退　本品奇効驚人！

各大藥房皆有出售
新肝精
天津・大連・北京・上海
株式會社　滿洲藤澤友吉商店
NK.172

夏令最高貴之飲料
綠寶鮮橘汁

味美適口　解渴生津　滋養豐富　促進健康　高尚仕女　一致愛飲
上海綠寶公司總經理處　青島中元商行
青島山東路九十一號
電話二、五八七一

梅毒立即收效

內服袪梅劑
伯爾子丸
體毒・各期梅毒・尤其潛伏期・胎毒・瘡毒以及一切梅毒性疾患。

梅毒之危險，乃在經過一期感染初期後，進入所謂潛伏期時非常危險。因爲毒菌，却在身體內部，破壞蝕腐內臟各器官以及骨膜和腦髓，如此漸自强大其勢力，遂久將身體弄成廢人，甚者不免夭亡，不然將毒染至妻子輩及子孫，想來實有戰慄之感。以是旣施治療，務必徹底斷根。

本劑伯爾子丸，係最進步的內服袪梅淨血劑，因以內服一法旣無如注射之繁雜或某種禁忌，却將毒菌徹底殺盡，而與大小便一同排泄，同時又以獨自作用，即將腸胃—內臟器官根本賦活，以强全身新陳代謝機能，又將血液淨爲新鮮旺盛循環，故可在安全中，斷除一切梅毒，以築强身之本。

●包裝十二日量　三十五日量　七十五日量　各大藥房出售

總行　北京　鈴木日本製藥所
各有名大藥房均有代售

調整腸胃唯一特效藥
愛表斯

本品係由新鮮活性酵母提煉，補力與功效高於任何同類之品。早爲醫界及服著一致信仰。患有消化不良常習便祕，脚氣浮腫或缺乏維他命B者，均宜長服。以保健康

包裝　三〇〇片　一〇〇〇片
北京市西單北大街一六〇　株式會社　田邊公司　電話西局一九〇四番
E 185

軟性下疳
斷下疳靈
—DUCREYN—

特性　本品除作軟性下疳橫痃之診斷及治療外有時亦作爲治療發熱之用途診斷上使用本劑時可將〇・一公撮，用結核菌素注射器，注射於上膊外側，或前膊內側之皮內，治療上以注射靜脈爲原則。

三共株式會社
本社　東京市日本橋區室町
青島出張所　青島市奉天路二三五

三 SANKYO 共

大王油
百様小毛病　一盒大王油

人非鐵石、誰保疾病之不侵、唯有常備大王油、即可防患於未然、因該油完全用上等原料、精煉製成、並經最新科學方法、之功、不論內外各症、一經服用、立奏神效、誠爲現代健康保障之良藥也
各處有售

上海山田製藥株式會社